



COMUNE DI BUSSETO

Provincia di Parma

VERBALE DI DELIBERAZIONE DELLA GIUNTA COMUNALE

N. ATTO 20 ANNO 2016

SEDUTA DEL 19/02/2016 ORE 12:00

**OGGETTO: APPROVAZIONE PIANO DI PREVENZIONE DELLA CORRUZIONE
E DELLA TRASPARENZA ED INTEGRITA' 2016/2018**

L'anno duemilasedici il giorno diciannove del mese di febbraio alle ore 12:00 nella sede comunale, previo esaurimento delle formalità prescritte dalla Legge e dallo Statuto, si è riunita sotto la presidenza del Sindaco Maria Giovanna Gambazza, la Giunta Comunale.

All'Appello Risultano

ASSESSORI	PRESENTI	ASSENTI
GAMBAZZA MARIA GIOVANNA	PRESENTE	
CONCARI LUCA	PRESENTE	
CAROSINO STEFANO	PRESENTE	
CATELLI GIAN LUCA		ASSENTE
BURLA ANGELO		ASSENTE

Totale presenti: n. 3

Totale assenti : n. 2

Partecipa all'adunanza Il Segretario Comunale Dott.ssa Laura Ravecchi., il quale provvede alla redazione del presente verbale.

Essendo legale il numero degli intervenuti Il Sindaco Maria Giovanna Gambazza assume la presidenza e dichiara aperta la seduta per la trattazione dell'oggetto sopraindicato



COMUNE DI BUSSETO

Provincia di Parma

OGGETTO: APPROVAZIONE PIANO DI PREVENZIONE DELLA CORRUZIONE E DELLA TRASPARENZA ED INTEGRITA' 2016/2018

LA GIUNTA COMUNALE

Premesso che:

- il 6 novembre 2012 il legislatore ha approvato la legge n.190 recante *“disposizioni per la prevenzione e la repressione della corruzione e dell’illegalità nella pubblica amministrazione”*;
- il comma 8 dell’articolo 1 della legge 190/2012 prevede che ogni anno, entro il 31 gennaio, si dia approvazione al *Piano triennale di prevenzione della corruzione*;
- tale Piano deve risultare coerente e possibilmente coordinato con i contenuti del Piano Nazionale anticorruzione (PNA), approvato in data 11 settembre 2013 dall’Autorità Nazionale Anticorruzione (ANAC)
- il 28 ottobre 2015 l’Autorità ha approvato la determinazione numero 12 di aggiornamento del Piano nazionale anticorruzione;
- il comma 15 dell’articolo 1 della legge 190/2012 individua la trasparenza dell’attività amministrativa quale strumento essenziale, per contrastare il fenomeno della corruzione, elevandola a *“livello essenziale delle prestazioni concernenti i diritti sociali e civili ai sensi dell’[articolo 117, secondo comma, lettera m\), della Costituzione](#)”*;
- con decreto legislativo 14 marzo 2013 n.33 il governo ha provveduto al *“riordino della disciplina riguardante gli obblighi di pubblicità, trasparenza e diffusione di informazioni da parte delle pubbliche amministrazioni”*;
- l’art. 10 del d.lgs 33/2013 prevede che ogni amministrazione adotti un *Programma triennale per la trasparenza e l’integrità*, da aggiornare annualmente e che tale Programma costituisce di norma una sezione del Piano triennale di prevenzione della corruzione;

Atteso che questo comune con deliberazione n. 15 in data 29.1.2015 ha approvato il Piano di Prevenzione della Corruzione e della Trasparenza ed Integrità per il triennio 2015-2017 predisposto dal Segretario Comunale/Responsabile anticorruzione/Responsabile della Trasparenza;

Dato atto che:

- in data 17.12.2015 è stato pubblicato apposito avviso nell’apposita sezione di “Amministrazione trasparente e nella home page del sito web comunale al fine di acquisire da parte di chiunque ne avesse interesse (cittadini ed associazioni) indicazioni ed eventuali proposte per la predisposizione del Piano di Prevenzione della Corruzione e della Trasparenza ed Integrità per il triennio 2016-2018;
- che non sono pervenute proposte;

Esaminato il Piano di Prevenzione della Corruzione e della Trasparenza ed Integrità per il triennio 2016-2018 predisposto dal segretario comunale in qualità di responsabile della prevenzione della corruzione e di responsabile della trasparenza ;

Dato atto che detto piano è stato redatto tenendo conto delle indicazioni contenute nella determinazione ANAC 28.10.2015, n.28;



COMUNE DI BUSSETO

Provincia di Parma

Vista la legge 6 novembre 2012, n. 190 “ Disposizioni per la prevenzione e la repressione della corruzione e dell’illegalità nella pubblica Amministrazione”;

Visto il decreto legislativo 14 marzo 2013, n.33 “Riordino della disciplina riguardante gli obblighi di pubblicità, trasparenza e diffusione di informazioni da parte delle pubbliche amministrazioni”;

Atteso che la competenza all’adozione del Piano di prevenzione della corruzione risulta essere in capo alla Giunta comunale, come peraltro indicato dall’ANAC con deliberazione n. 12 in data 22.2014;

Visto il parere favorevole reso dal Segretario Comunale - per quanto di sua competenza - sotto il profilo della regolarità tecnica;

Dato atto che non è stato acquisito il parere di regolarità contabile di cui all’ art.49 del D.Lgs. 18/8/2000 n. 267 e s.m., in quanto la presente deliberazione non comporta riflessi diretti o indiretti sulla situazione economico-finanziaria e sul patrimonio dell’ente;

Con voti unanimi e favorevoli resi in forma palese;

DELIBERA

Di adottare il PIANO DI PREVENZIONE DELLA CORRUZIONE E DELLA TRASPARENZA ED INTEGRITA' predisposto dal Segretario Comunale/Responsabile anticorruzione/Responsabile della Trasparenza per il triennio 2016-2018, che all. sub A) al presente atto ne costituisce parte integrante e sostanziale;

Di dare atto che il Piano suddetto verrà trasmesso all’Autorità nazionale Anticorruzione (ANAC) secondo le modalità di cui al comunicato in data 8 settembre 2014 e pubblicato sul sito internet del Comune nella sezione “Amministrazione trasparente”;

Di dare atto che il Responsabile del procedimento ai sensi dell'art. 5 della L. n. 241/90 e successive modificazioni, è la Dott.ssa Laura Ravecchi;

Di dichiarare la presente deliberazione immediatamente eseguibile ai sensi dell'art. 134.4 del D.Lgs. n. 267/00.



COMUNE DI BUSSETO

Provincia di Parma

Il presente verbale viene letto e sottoscritto come segue.

Il Sindaco
Maria Giovanna Gambazza

Il Segretario Comunale
Dott.ssa Laura Ravecchi



COMUNE DI BUSSETO

Provincia di Parma

VISTO DI REGOLARITA' TECNICA

(art 49 comma 1 del T.U.E.L. D.Lgs 267/2000)

Proposta di delibera di Giunta avente per oggetto:

APPROVAZIONE PIANO DI PREVENZIONE DELLA CORRUZIONE E DELLA TRASPARENZA ED INTEGRITA' 2016/2018

Il sottoscritto, responsabile di servizio esprime **parere favorevole** in ordine alla regolarità tecnica della proposta di deliberazione in oggetto, precisando che sono state osservate le procedure preliminari di legge e dei regolamenti.

Busseto, li 04/02/2016

Il Segretario Comunale
Laura Ravecchi / INFOCERT
SPA



COMUNE DI BUSSETO

Provincia di Parma

Deliberazione di Giunta Comunale

N. 20

DEL 19/02/2016

**OGGETTO: APPROVAZIONE PIANO DI PREVENZIONE DELLA CORRUZIONE E
DELLA TRASPARENZA ED INTEGRITA' 2016/2018**

RELATA DI PUBBLICAZIONE

Il sottoscritto

visti gli atti d'ufficio

ATTESTA

Che la presente deliberazione:

- viene pubblicata nell'Albo On Line di questo Comune per 15 giorni consecutivi dal 17/03/2016 al 01/04/2016

Busseto li 17/03/2016

L' addetto

Stefania Macchidani / INFOCERT SPA

COMUNE DI BUSSETO



PIANO DI PREVENZIONE DELLA CORRUZIONE E DELLA TRASPARENZA ED INTEGRITA' 2016-2018

PARTE PRIMA – PREMESSE

1- OGGETTO

Il presente Piano triennale di prevenzione della corruzione (PTPC) dà attuazione alle disposizioni di cui alla Legge n. 190 del 6 novembre 2012, nel rispetto delle previsioni delle linee guida contenute nel Piano Nazionale Anticorruzione (PNA) 2014/2016 e della determinazione n. 12 del 28.10.2015 dell'Autorità Nazionale Anticorruzione (ANAC) di aggiornamento 2015 al PNA.

Secondo il Piano Nazionale Anticorruzione “Il P.T.P.C. rappresenta lo strumento attraverso il quale l'amministrazione sistematizza e descrive un “processo” -articolato in fasi tra loro collegate concettualmente e temporalmente -che è finalizzato a formulare una strategia di prevenzione del fenomeno corruttivo. In esso si delinea un programma di attività derivante da una preliminare fase di analisi che, in sintesi, consiste nell'esaminare l'organizzazione, le sue regole e le sue prassi di funzionamento in termini di “possibile esposizione” al fenomeno corruttivo.

Alla luce di ciò, il presente piano, in conformità alle prescrizioni della Legge n. 190/20012, risponde alle seguenti esigenze:

- a) Individuare le attività nell'ambito delle quali è più elevato il rischio di corruzione;
- b) Prevedere, nell'ambito dei procedimenti e delle attività di cui alla lettera a) meccanismi di formazione, attuazione e controllo delle decisioni idonei a prevenire il rischi legati a fenomeni corruttivi;
- c)Prevedere, con particolare riguardo alle attività individuate ai sensi della lettera a), obblighi di informazione nei confronti del responsabile della prevenzione della corruzione;
- d)Monitorare il rispetto dei termini, previsti dalla legge o dai regolamenti, per la conclusione del procedimento;
- e)individuare meccanismi di monitoraggio dei rapporti tra l'amministrazione comunale e i soggetti che con essa entrano in contatto, nell'ambito delle attività a rischio corruzione.

Il presente Piano riconduce a unitarietà il quadro degli strumenti di prevenzione, ricomprendendo anche il Programma Triennale per la Trasparenza e l'Integrità.

Esso si inserisce in un contesto caratterizzato dall'adozione di due precedenti piani di prevenzione della corruzione (PTPC 2014-2016 e PTPC 2015-2017) e dalla recente delibera n. 12 dell'ANAC, la quale evidenzia le debolezze riscontrate nell'analisi dei piani approvati dai vari Enti ed individua gli ambiti di sviluppo e miglioramento.

Il presente piano viene trasmesso all'Autorità nazionale Anticorruzione (ANAC) secondo le modalità di cui al comunicato in data 8settembre 2014 e pubblicato sul sito internet del Comune www.comune.busseto.pr.it nella sezione “Amministrazione trasparente”;

Entro il 30 gennaio di ogni anno la Giunta, su proposta del responsabile, aggiorna, se necessario, ed adotta il piano triennale di prevenzione della corruzione;

Il presente piano può essere modificato in corso d'anno, su proposta del responsabile della prevenzione della corruzione, ove intervengano rilevanti mutamenti organizzativi o modifiche normative generali o in ordine all'attività dell'amministrazione.

2. ANALISI DEL CONTESTO

2.1 CONTESTO ESTERNO

Busseto è un Comune emiliano, in provincia di Parma, collocato nel territorio della “Bassa Parmense” caratterizzato da un'elevata propensione imprenditoriale.

La “Relazione sull'attività delle forze di polizia, sullo stato dell'ordine e della sicurezza pubblica e sulla criminalità organizzata” relativa all'anno 2013 e trasmessa dal Ministro dell'Interno alla Presidenza della Camera dei deputati il 25 febbraio 2015, con riferimento alla Regione Emilia Romagna, si evidenzia che “l'elevata propensione imprenditoriale del tessuto economico regionale è uno dei fattori che catalizza gli interessi della criminalità organizzata, sia autoctona che straniera.....con immissioni di capitali di illecita provenienza attraverso l'aggiudicazione di appalti e l'acquisizione della proprietà di attività commerciali.

Con riferimento alla Provincia di Parma, si legge che “Negli anni si è ampliato l'allarme e l'attenzione delle Istituzioni locali nei confronti dei gruppi criminali di stampo mafioso, in considerazione dell'aumento dei flussi migratori dalle regioni cosiddette “a rischio” evidenziando il “tentativo di inserirsi nei settori dell'intermediazione nel mercato del lavoro ed in quello immobiliare, mostrando altresì particolare interesse non solo per il narcotraffico, il riciclaggio, le estorsioni e l'usura, ma anche per la gestione del gioco d'azzardo e delle scommesse clandestine”.

Con riferimento al narcotraffico, particolare evidenza viene riservata ai soggetti extracomunitari di origine nigeriana, albanese, maghrebina, il cui flusso migratorio ha fatto registrare un incremento su tutto il territorio provinciale.

Nella relazione del Ministro dell'Interno si riferisce che, “per quanto attiene ai reati contro il patrimonio, è stata registrata l'operatività di batterie di soggetti provenienti dalle regioni del meridione d'Italia, dediti alla consumazione di rapine a mano armata in danno di esercizi commerciali, istituti di credito e postali, nonché di furgoni portavalori con l'appoggio logistico di elementi corregionali residenti nella regione”.

Sotto tale aspetto si registra l'iniziativa di implementazione della vigilanza del territorio comunale attraverso il sistema della videosorveglianza, con la dislocazione in punti strategici di telecamere ad alta definizione, i cui dati vengono monitorati dal Corpo di Polizia Municipale e messi anche a disposizione dei Carabinieri per le indagini di polizia giudiziaria

Nei seguenti prospetti vengono riferiti i flussi migratori che hanno interessato il Comune e le attività produttive insediate sul suo territorio

Tali dati, rilevati in coerenza con le indicazioni desunte dalla relazione del Ministro dell'Interno, non appalesano evidenti fenomeni di contesto da cui possano desumersi possibili inquinamenti esterni dell'azione dell'Amministrazione Comunale.

Dati anagrafici e migratori

ANNI	RESIDENTI AL 31/12	IMMIGRATI	IMMIGRATI EXTRACOMUNITARI
2015	7054	240	102
2014	7099	174	63
2013	7107	266	60
2012	7080	221	65
2011	7039	161	71

Le nazionalità maggiormente rappresentate sono: India, Marocco, Albania, Egitto, Tunisia, Senegal, Moldova, Cina.

Titoli abilitativi attività edilizia e commerciale rilasciati dagli uffici comunali

Anni	Permessi di costruire	Scia Edilizia	Altri titoli edilizia (1)	Titoli abilitativi commercio (2)	Scia commercio
2015	9	65	78	0	9
2014	14	64	83	1	8
2013	24	72	145	1	13
2012	46	63	121	0	13

(1)comunicazione inizio lavori – comunicazioni lavori manutenzione (2)autorizzazione commercio su aree pubbliche

Medio - piccole strutture di vendita insediate sul territorio

2009	2010	2011	2012	2013	2014	2015	Tasso di variazione 2009/2015
10	11	14	14	14	12	12	+ 20%

Esercizi di vicinato insediati sul territorio

2009	2010	2011	2012	2013	2014	2015	Tasso di variazione 2009/2015
102	102	99	95	94	94	97	- 4,9%

2.2 CONTESTO INTERNO

2. La dotazione organica del comune è stata definita con deliberazione n. 58 del 4.4.2006, mentre l'articolazione organizzativa, in quanto strumento flessibile, finalizzato a dotare l'ente della struttura più consona al raggiungimento degli obiettivi amministrativi, viene adeguata in sede di approvazione di PEG in funzione degli obiettivi fissati dall'amministrazione. L'attuale struttura organizzativa è stata definita con deliberazioni della Giunta Comunale di G.C. n. 42 del 16.04.2015.
3. L'attuale struttura organizzativa risulta articolata in n.5 Settori di Attività, di cui uno (affari generali) è affidato alla responsabilità del segretario comunale e n. 4 sono affidati alla responsabilità di altrettante figure non dirigenziali, collocate in Posizione Organizzativa.
4. Ciascun Settore di attività è articolato in servizi, a cui sono preposte le unità lavorative di diversa categoria e profilo professionale, necessarie all'espletamento delle attività assegnate a ciascuna struttura, nell'ambito delle funzioni istituzionali dell'Ente,
5. Le unità lavorative in servizio al 1° gennaio 2016 si quantificano complessivamente in n. 30.
6. Occorre precisare che la funzione istituzionale di Polizia Locale risulta trasferita all'Unione Terre Verdiane, di cui questo Comune fa parte. Pertanto tutte le attività di controllo, vigilanza sul territorio e irrogazione delle sanzioni per violazione al Codice della Strada, sono svolte attraverso l'Ente derivato, nell'ambito della sua organizzazione.
7. La segreteria comunale è invece gestita in convenzione con i comuni piacentini di Besenzone, Vernasca e Villanova sull'Arda fin dall'anno 2011. L'attuale configurazione prevede una presenza del segretario comunale presso il comune di Busseto per n. 18 ore settimanali.

Di seguito viene riportato il grafico raffigurante l'attuale struttura organizzativa del comune.

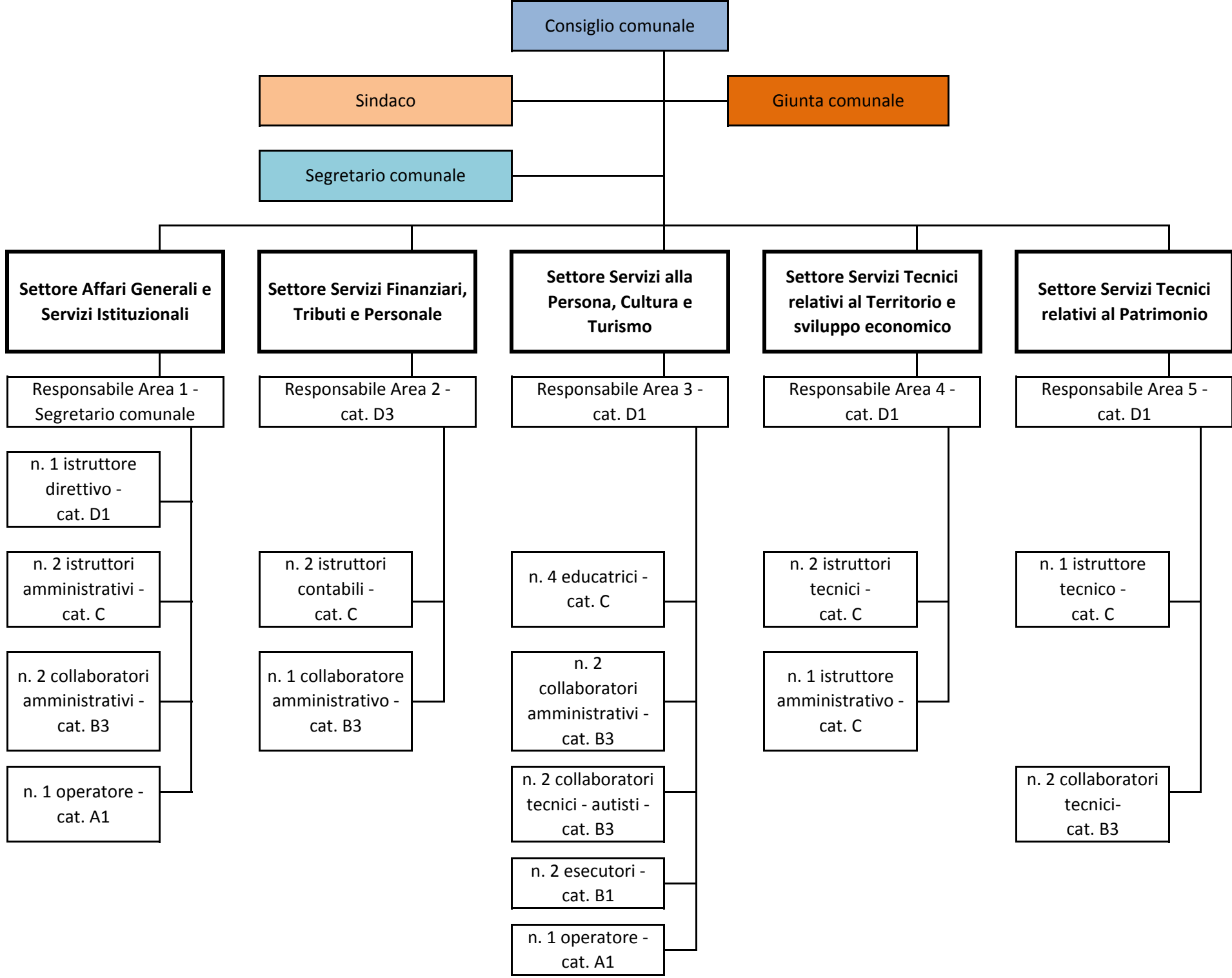

2.3 SOGGETTI COINVOLTI

Il PTPC riguarda e coinvolge l'intera organizzazione comunale oltre che, pur nei diversi ruoli, competenze e responsabilità, tutti i soggetti che operano nell'Ente o che collaborano con esso.

In tale logica vanno intesi i seguenti, diversi ruoli, come descritti dalla legge e dal P.N.A.

3.1 Autorità indirizzo politico

Alla luce di quanto previsto dall'articolo 10 del d.lgs. n. 33/2013, la Giunta Comunale è competente per l'adozione e l'aggiornamento del PTPC e del piano della trasparenza.

Essa, inoltre, adotta tutti gli atti di indirizzo di carattere generale, che siano direttamente o indirettamente finalizzati alla prevenzione della corruzione e definisce gli obiettivi di performance collegati alla prevenzione della corruzione e alla trasparenza amministrativa.

3.2. Responsabile per la prevenzione della corruzione

Il responsabile della prevenzione della corruzione, ai sensi dell'art. 1, comma 7, della legge n. 190/2012 è il Segretario comunale, nominato con decreto del Sindaco, n. 7/2013- prot. 4326 del 9.04.2013, al quale è stato anche assegnato l'incarico di responsabile della trasparenza, con l'attribuzione delle relative funzioni, con decreto del Sindaco n.29/2013 -prot. 11333 del 30.09.2013.

Al Responsabile della Prevenzione della corruzione sono attribuiti i seguenti compiti:

- a) predispone il PTPC entro il 31 gennaio di ogni anno, ne propone alla Giunta Comunale l'approvazione e cura il relativo aggiornamento;
- b) definisce le procedure appropriate per selezionare e formare di dipendenti destinati ad operare in settore di attività particolarmente esposti alla corruzione;
- c) verifica l'efficace attuazione e l'idoneità del PTPC;
- d) propone la modifica del Piano anche a seguito di accertate significative violazioni delle prescrizioni, o qualora intervengano mutamenti nell'organizzazione o nell'attività dell'Amministrazione;
- e) esercita i compiti di vigilanza sul rispetto delle norme in materia di inconferibilità e incompatibilità ai sensi del D. Lgs. n. 39/2013;
- f) presidia l'attività di monitoraggio delle misure di prevenzione;
- g) svolge controlli finalizzati a verificare il rispetto, da parte del personale degli uffici a rischio corruzione, della previsione di cui all'art. 7, comma 2, del codice di comportamento dei dipendenti pubblici, in forza della quale deve essere sempre garantita la tracciabilità dei processi decisionali adottati dai dipendenti, attraverso un adeguato supporto documentale che consenta, in ogni momento, la replicabilità. A tal fine può chiedere relazioni ai responsabili delle posizioni organizzative, nonché verificare e chiedere delucidazioni per iscritto e verbalmente a tutti i dipendenti su comportamenti a rischio di corruzione e di illegalità, anche durante le fasi dei controlli interni.
- h) al fine di controllare il rischio derivante da possibili atti di corruzione, in qualsiasi momento, può richiedere ai dipendenti che hanno istruito e / o adottato il provvedimento finale di dare per iscritto motivazione circa le circostanze di fatto e le ragioni giuridiche che sottendono all'adozione del provvedimento.
- i) predispone la relazione sullo stato di attuazione delle misure di prevenzione e ne assicura la pubblicazione.

3.3. Responsabili di Servizio

I Responsabili di Servizio sono designati quali referenti per la prevenzione della corruzione relativamente alle unità organizzative delle quali è affidata la direzione e la responsabilità sia diretta sia indiretta.

Ogni Responsabile di Servizio, in aggiunta ai compiti ad esso attribuiti dalle norme di legge e regolamentari, esercita le seguenti attività:

- a) partecipa attivamente all'analisi dei rischi, propone le misure di prevenzione relative ai processi di competenza e ne assicura l'attuazione;
- b) effettua il monitoraggio in ordine al rispetto dei tempi procedurali, informando tempestivamente, e senza soluzione di continuità, il responsabile della prevenzione della corruzione, in merito al mancato rispetto, e a qualsiasi altra anomalia accertata, integrando una mancata attuazione del presente piano. Conseguentemente, adotta le azioni necessarie per eliminare tali anomalie, oppure propone azioni al responsabile della prevenzione della corruzione.
- c) promuove e divulga le prescrizioni contenute nel PTPC, nonché egli obblighi riguardanti la trasparenza amministrativa ed il Codice di Comportamento vigente nell'Ente;
- d) verifica l'attuazione delle prescrizioni contenute nel presente Piano, nel Piano di Trasparenza e nel Codice di Comportamento;
- e) predispone eventuali proposte di integrazione delle prescrizioni contenute nei documenti richiamati nel precedente punto c);
- f) partecipa con il Responsabile della prevenzione e della corruzione alla definizione del piano di formazione e all'individuazione dei dipendenti a cui destinarlo.
- g) presenta annualmente, allo scopo di adottare le migliori pratiche per prevenire la corruzione, una relazione al responsabile della prevenzione della corruzione sulle attività svolte, concernente l'attuazione delle regole di legalità indicate nel presente piano, nonché sui risultati ottenuti in esecuzione dello stesso.

3.4 Dipendenti

I dipendenti provvedono ad eseguire quanto contenuto nel piano di prevenzione della corruzione e nel codice di comportamento adottato dal Comune, con particolare riferimento a quanto ivi stabilito in caso di conflitto d'interessi;

I responsabili del procedimento relazionano al loro responsabile di servizio, in merito al rispetto dei tempi procedurali indicando, per ciascun procedimento quale di detti termini non è stato rispettato e le motivazioni che giustificano il ritardo.

Partecipano al processo di gestione del rischio mediante il processo di auto analisi organizzativa e di mappatura dei processi;

Segnalano le situazioni di illecito al proprio responsabile e i casi di interesse personale secondo quanto contenuto nel codice di comportamento

3.5 Nucleo di valutazione (OIV)

Il Nucleo di valutazione verifica, ai fini della propria attività, la corretta applicazione del piano di prevenzione della corruzione da parte dei Responsabili dei servizi.

Svolge funzione di controllo e valutazione della performance anche con riferimento agli adempimenti previsti nel piano anticorruzione e nel programma della trasparenza.

Fornisce attestazione in merito all'assolvimento degli obblighi di trasparenza

PARTE SECONDA – PIANO DI PREVENZIONE DELLA CORRUZIONE

4. INDIVIDUAZIONE E GESTIONE DEL RISCHIO

4.1 Attività particolarmente esposte al rischio di corruzione

Con riferimento alle aree di rischio obbligatorie per tutte le amministrazioni indicate nell'allegato 2 al PNA (Piano Nazionale Anticorruzione) nel PTCP 2014/2016 vennero individuate e mappate specifiche attività a particolare rischio di corruzione. A seguito della determinazione n. 12 del 28.10.2015, con cui l'ANAC ha provveduto all'aggiornamento del piano nazionale anticorruzione individuando 4 nuove aree di rischio, si è provveduto ad effettuare l'integrazione delle aree a rischio di corruzione così come di seguito:

Area A) Acquisizione e progressione del personale:

- prove selettive per l'assunzione del personale;
- progressioni di carriera di cui all'articolo 24 del D.Lgs. n. 150/2009;
- conferimento di incarichi di collaborazione professionale ex art. 7 del D.Lgs. 165/2001.

Area B) Affidamento di lavori servizi e forniture:

- affidamento mediante procedura aperta (o procedura ristretta) di lavori servizi e forniture;
- affidamento diretto in economia dell'esecuzione di lavori servizi e forniture;
- gestione delle opere pubbliche e attività successive all'aggiudicazione definitiva.

Area C) Provvedimenti ampliativi della sfera giuridica del destinatario privi di effetto economico diretto ed immediato per il destinatario:

- attività oggetto di autorizzazione e concessione (quali autorizzazioni di commercio - occupazione suolo pubblico - autorizzazioni di polizia amministrativa);
- attività di edilizia privata oggetto di autorizzazione e/o concessione (quali permesso di costruire, condono edilizio,...).

Area D) Provvedimenti ampliativi della sfera giuridica dei destinatari con effetto economico diretto ed immediato per il destinatario:

- concessione ed erogazione di sovvenzioni, contributi, sussidi, ausili finanziari, nonché attribuzione di vantaggi economici di qualunque genere a persone ed enti pubblici e privati;

Area E) specifica per i comuni

- provvedimenti di pianificazione urbanistica generale ed attuativa;
- permessi di costruire ordinari, in deroga e convenzionati;
- accertamento e controlli sugli abusi edilizia,
- gestione ordinaria delle entrate e delle spese di bilancio;
- accertamenti e verifiche dei tributi locali, accertamenti con adesione dei tributi locali;
- procedimenti sanzionatori conseguenti alla commissione di illeciti amministrativi.

Sulla base dei criteri indicati nell'allegato 5 al PNA per ognuna delle attività suddette è stata effettuata l'analisi del rischio secondo la seguente metodologia:

- a) identificazione del rischio
- b) analisi del rischio
 - b1 stima del valore della probabilità che il rischio si concretizzi
 - b2 stima del valore dell'impatto
- c) ponderazione del rischio
- d) il trattamento del rischio

si è quindi stimata la probabilità che il rischio si concretizzi (probabilità) pesando le conseguenze che ciò produrrebbe (impatto). Al termine è stato calcolato il livello di rischio moltiplicando “probabilità” per “impatto”. Nelle schede allegate al presente piano è riportata l’analisi effettuata, mentre nella tabella che segue viene effettuato il riepilogo della ponderazione del rischio

n. scheda	Area di rischio	Attività o processo	Probabilità (P)	Impatto (I)	Rischio (P x I)
1	A	Concorso per l'assunzione di personale	2,5	1,5	3,75
2	A	Concorso per la progressione in carriera del personale	2	1,25	2,5
3	A	Selezione per l'affidamento di un incarico professionale	3,5	1,5	5,25
4	B	Affidamento mediante procedura aperta (o ristretta) di lavori, servizi, forniture	2,33	1,25	2,92
5	B	Affidamento diretto di lavori, servizi o forniture	2,83	1,75	4,96
6	C	Attività di edilizia privata oggetto di autorizzazione e/o concessione	2,33	1,25	2,92
7	B	Gestione opere pubbliche	2,83	1,25	3,54
8	D	Concessione di sovvenzioni, contributi, sussidi, ecc.	2,5	1,5	3,75
9	E	Provvedimenti di pianificazione urbanistica	4	1,75	7
10	E	Gestione ordinaria della entrate	2,17	1	2,17

11	E	Gestione ordinaria delle spese di bilancio	3,33	1	3,33
12	E	Accertamenti e verifiche dei tributi locali	2,33	1,50	3,50
13	E	Accertamenti e controlli sugli abusi edilizi	2,83	1	2,83
14	E	Incentivi economici al personale (produttività e retribuzioni di risultato)	1,83	2,25	4,13
15	C	Attività oggetto di autorizzazione e concessione (quali autorizzazioni di commercio, occupazione suolo, autorizzazioni di polizia amministrativa)	2,33	1	2,33
16	E	Procedimenti sanzionatori	2,17	1,50	3,25

4.2 Trattamento del rischio

La fase di trattamento del rischio consiste nel processo di individuazione e valutazione delle misure da predisporre per neutralizzare o ridurre il rischio di corruzione. Inoltre il trattamento del rischio comporta la decisione circa quali rischi si debbano trattare prioritariamente rispetto ad altri.

Al fine di neutralizzare o ridurre il rischio, debbono essere individuate e valutate le misure di prevenzione. Queste si distinguono in obbligatorie e ulteriori

Le misure obbligatorie sono previste direttamente dalla legge e debbono pertanto essere attuate necessariamente nell'amministrazione. Esse riguardano: Trasparenza, Controlli, Codici di comportamento, Attività extra istituzionali dei dipendenti, Tutela del dipendente che segnala illeciti (wistleblower) Formazione, Rotazione dei dipendenti.

Le attività con valori di rischio maggiori, debbono essere prioritariamente oggetto di tali misure.

Le misure ulteriori vengono individuate nei meccanismi di attuazione e controllo delle decisioni e in azioni specifiche da attuare nel corso del triennio.

4.3 Misure obbligatorie

Trasparenza

La pubblicazione delle informazioni relative ai procedimenti amministrativi, nel sito internet del comune costituisce il metodo fondamentale per il controllo, da parte del cittadino, delle decisioni nelle materie a rischio di corruzione disciplinate dal presente piano. Pertanto la pubblicazione degli atti avverrà, oltre che all'albo pretorio on line, anche nella sezione amministrazione trasparente ove verranno inseriti da parte dei responsabili di servizio gli atti e i provvedimenti previsti dal D.lgs 33/2013.

Controllo

Tutti i provvedimenti sono soggetti al controllo di regolarità amministrativa secondo le modalità contenute nel regolamento dei controlli interni approvato con deliberazione consigliere n. 1 del 24.01.2013

Codice di comportamento

Con deliberazione di Giunta comunale n. 149 del 20.12.2013 è stato approvato il Codice di Comportamento dei dipendenti di questa Amministrazione Comunale in cui sono stati puntualmente disciplinati:

- Gli obblighi di astensione con riferimento al ruolo assegnato e alle attività svolte;
- Le misure organizzative per superare gli eventuali conflitti di interesse, attraverso la riassegnazione del processo e/o l'avocazione in capo al responsabile dell'Unità organizzativa;
- Le dichiarazioni da rendere e da aggiornare in costanza del rapporto di lavoro, per prevenire potenziali conflitti di interesse nell'assegnazione delle attività d'Ufficio
- Gli obblighi di segnalazione di eventuali violazioni del codice di comportamento, nonché i soggetti competenti a ricevere e trattare le segnalazioni stesse, evidenziando le misure di tutela necessarie a favorire l'osservanza dell'obbligo di segnalazione, in considerazione delle dimensioni dell'Ente

Gli obblighi previsti dal Codice di comportamento sono estesi a tutti i collaboratori o consulenti, ai titolari di organi e di incarichi negli uffici di supporto agli organi di direzione politica dell'Ente, nonché ai collaboratori a qualsiasi titolo di imprese fornitrici di beni o servizi che realizzano opere nei confronti dell'amministrazione. A tal fine, negli atti di incarico o nei contratti di acquisizione delle collaborazioni, delle consulenze o dei servizi, sono inserite, a cura dei competenti dirigenti/responsabili, apposite disposizioni o clausole di risoluzione o decadenza del rapporto in caso di violazione degli obblighi derivanti dal Codice.

Gli incarichi e le attività extra istituzionali dei dipendenti

Questo tema, come chiaramente indicato dal P.N.A., assume particolare rilevanza nell'ambito della definizione delle misure comportamentali di prevenzione. Per questa ragione, ai sensi di quanto previsto dall'articolo 53 del d.lgs. n. 165/2001, è stato approvato dalla Giunta Comunale con atto n. 9 del 31.01.2014 un apposito Regolamento che disciplina:

- le attività e gli incarichi vietati;
- le condizioni per il rilascio delle autorizzazioni allo svolgimento degli incarichi ritenuti compatibili con il rapporto di pubblico impiego;
- le specifiche condizioni previste per i dipendenti con rapporto di lavoro non superiore al 50% della prestazione lavorativa a tempo pieno;
- i divieti relativi allo svolgimento di attività successiva alla cessazione del rapporto di lavoro;
- l'attività di controllo e il relativo sistema sanzionatorio.

Annualmente verranno attuate le verifiche ispettive previste dal sopra citato regolamento in ordine

al rispetto del principio di esclusività del rapporto di pubblico impiego.

Tutela del dipendente che segnala illeciti (whistleblower)

L'Autorità nazionale anticorruzione il 28 aprile 2015 ha approvato le "Linee guida in materia di tutela del dipendente pubblico che segnala illeciti (c.d. whistleblower)" (determinazione n. 6 del 28 aprile 2015, pubblicata il 6 maggio 2015).

La tutela del whistleblower è un dovere di tutte le amministrazioni pubbliche le quali, a tal fine, devono assumere "concrete misure di tutela del dipendente" da specificare nel Piano triennale di prevenzione della corruzione.

Su questo tema, si ritiene debbano trovare integrale applicazione le dettagliate indicazioni fornite dal P.N.A. Esso stabilisce tre livelli fondamentali di tutela:

- la tutela dell'anonimato;
- il divieto di discriminazione;
- la previsione che la denuncia è sottratta al diritto di accesso fatta esclusione delle ipotesi eccezionali descritte nel comma 2 del nuovo art. 54 bis d.lgs. n. 165 del 2001 in caso di necessità di svelare l'identità del denunciante.

L'articolo 54-bis del D.Lgs. n. 165/2001 prevede che il pubblico dipendente che denunci all'autorità giudiziaria o alla Corte dei conti, o all'ANAC, ovvero riferisca al proprio superiore gerarchico condotte illecite di cui sia venuto a conoscenza in ragione del rapporto di lavoro, non possa "essere sanzionato, licenziato o sottoposto ad una misura discriminatoria, diretta o indiretta, avente effetti sulle condizioni di lavoro per motivi collegati direttamente o indirettamente alla denuncia".

Fatta salva l'immediata applicazione della legge e delle linee guida stabilite dal P.N.A. l'Amministrazione potrà prevedere, se ritenuto necessario, l'adozione di un'apposita disciplina in materia, che ne specifichi ulteriormente le condizioni applicative.

La formazione

La formazione assume un ruolo fondamentale nella programmazione e nella gestione del sistema di prevenzione.

La formazione è strutturata su due livelli:

- Livello generale, rivolto a tutti i dipendenti: riguarda l'aggiornamento delle competenze e le tematiche dell'etica e della legalità;
- Livello specifico, rivolto al responsabile della prevenzione, ai Responsabili delle Unità organizzative addetti alle aree a rischio: riguarda l'approfondimento degli strumenti utilizzati per la prevenzione

Il Responsabile della prevenzione della corruzione, compatibilmente con i tempi di attivazione dei percorsi formativi da parte dei soggetti istituzionalmente preposti alla formazione del personale degli enti locali, definisce uno specifico programma annuale di informazione e formazione sulle materie di cui al presente documento ed, in generale, sui temi dell'etica e della legalità.

Il personale da avviare alle iniziative formative è individuato dal Responsabile della prevenzione della corruzione, sentiti i Responsabili dei Servizi.

La partecipazione al piano di formazione da parte del personale selezionato rappresenta un obbligo d'ufficio la cui violazione, se non adeguatamente motivata, comporta l'applicazione di sanzioni disciplinari.

La rotazione del Personale

L'attuale dotazione organica, che consta di n. 30 unità lavorative in servizio, rende notevolmente difficoltosa l'attuazione della rotazione del personale prescritta e prevista nel Piano Nazionale, sia in termini numerici, sia in termini qualitativi.

La rotazione risulta particolarmente difficoltosa per le posizioni organizzative, in quanto per ciascun settore di attività è prevista la presenza di un'unica figura professionale dotata di conoscenze specifiche, per le quali è previsto il possesso di lauree specialistiche che rendono la competenza richiesta assolutamente infungibile.

4.4 Misure ulteriori

-Meccanismi di formazione, attuazione e controllo delle decisioni idonei a prevenire il rischio di corruzione, comuni e obbligatorie a tutti gli uffici

Ai sensi dell'art. 1, comma 9, della Legge 190/2012, sono individuate le seguenti misure, comuni e obbligatorie per tutti gli uffici:

a) nella trattazione e nell'istruttoria degli atti si prescrive di:

- rispettare l'ordine cronologico di protocollo dell'istanza;
- predeterminare i criteri di assegnazione delle pratiche ai collaboratori;
- rispettare il divieto di aggravio del procedimento;

b) nella formazione dei provvedimenti, con particolare riguardo agli atti con cui si esercita ampia discrezionalità amministrativa e tecnica, occorre motivare adeguatamente l'atto; l'onere di motivazione è tanto più rilevante quanto più ampio è il margine di discrezionalità;

c) nella redazione degli atti attenersi ai principi di semplicità, chiarezza e comprensibilità;

d) nei rapporti con i cittadini, va assicurata la pubblicazione di moduli per la presentazione di istanze, richieste e ogni altro atto di impulso del procedimento, con l'elenco degli atti da produrre e/o allegare all'istanza;

e) nel rispetto della normativa, occorre comunicare il nominativo del responsabile del procedimento, precisando l'indirizzo di posta elettronica a cui rivolgersi, nonché del titolare del potere sostitutivo;

f) nell'attività contrattuale:

- rispettare il divieto di frazionamento o innalzamento artificioso dell'importo contrattuale;
- ridurre l'area degli affidamenti diretti ai soli casi ammessi dalla legge e/o dal regolamento comunale;
- privilegiare l'utilizzo degli acquisti a mezzo CONSIP, MEPA (mercato elettronico della pubblica amministrazione);
- assicurare la rotazione tra i professionisti nell'affidamenti di incarichi di importo inferiore alla soglia della procedura aperta;
- assicurare la rotazione tra le imprese dei contratti affidati in economia;
- assicurare il libero confronto concorrenziale, definendo requisiti di partecipazione alla gare e di valutazione delle offerte, chiari ed adeguati;
- verificare la congruità dei prezzi di acquisto di cessione e/o acquisto di beni immobili o costituzione/cessione di diritti reali minori;
- validare i progetti definitivi ed esecutivi delle opere pubbliche e sottoscrivere i verbali di cantierabilità;
- acquisire preventivamente i piani di sicurezza e vigilare sulla loro applicazione;

- g) nella formazione dei regolamenti: applicare la verifica dell'impatto della regolamentazione;
- h) negli atti di erogazione dei contributi, nell'ammissione ai servizi:
 - predeterminare ed enunciare nell'atto i criteri di erogazione, ammissione o assegnazione;
- i) nel conferimento degli incarichi di consulenza, studio e ricerca a soggetti esterni:
 - dichiarare l'effettiva carenza di professionalità interne;
- l) nell'attribuzione di premi ed incarichi al personale dipendente:
 - operare mediante l'utilizzo di procedure selettive e trasparenti;
- m) nell'individuazione dei componenti delle commissioni di concorso e di gara, acquisire, all'atto dell'insediamento la dichiarazione di non trovarsi in rapporti di parentela o di lavoro o professionali con i partecipanti alla gara od al concorso;
- n) nell'attuazione dei procedimenti amministrativi: favorire il coinvolgimento dei cittadini che siano direttamente interessati all'emanazione del provvedimento, nel rispetto delle norme sulla partecipazione e l'accesso, assicurando, quando previsto, la preventiva acquisizione di pareri, osservazioni e la pubblicazione delle informazioni sul sito istituzionale dell'ente.
- o) nell'ipotesi di insorgenza del possibile conflitto di interesse da parte del dipendente, del responsabile del procedimento o del Responsabile di Posizioni Organizzative, questi ultimi segnalano senza indugio la circostanza al responsabile per la prevenzione che valuterà le iniziative da assumere, inclusa l'avocazione a sé dei provvedimenti inerenti il procedimento correlato (artt. 6 e 6-bis, L. n. 241/1990)

Azioni specifiche da attuare nel corso del triennio

1. Monitoraggio atto a verificare la presenza di incarichi extraistituzionali non autorizzati
2. Adozione di specifiche misure per la tutela del whistleblower volte ad introdurre un percorso di tutela nei confronti del dipendente che riferisce di condotte illecite di cui sia venuto a conoscenza in ragione del proprio rapporto di lavoro.

PARTE TERZA -PROGRAMMA TRIENNALE PER LA TRASPARENZA E L'INTEGRITA'

5.1 - Trasparenza

1. L'art. 10 del D.Lgs. 33/2013 prevede che il P.T.T.I. (programma triennale trasparenza ed integrità) costituisce, di norma, una sezione del P.T.P.C. (piano triennale di prevenzione della corruzione) ed è volto a garantire un adeguato livello di trasparenza, nonché la legalità e lo sviluppo della cultura dell'integrità.
2. La trasparenza dell'attività amministrativa è assicurata mediante la pubblicazione, nel sito web istituzionale dell'Ente, in apposita sezione denominata "Amministrazione trasparente", delle informazioni relative ai procedimenti amministrativi, secondo criteri di facile accessibilità, completezza e semplicità di consultazione, nel rispetto delle disposizioni in

materia di segreto di Stato, di segreto d'ufficio e di protezione dei dati personali.

3. La pubblicazione delle informazioni relative ai procedimenti amministrativi, nel sito internet del comune costituisce il metodo fondamentale per il controllo, da parte del cittadino, delle decisioni nelle materie a rischio di corruzione disciplinate dal presente piano.
4. Con riferimento alle linee guida per l'aggiornamento del programma triennale per la trasparenza e l'integrità 2014/2016 approvate dall'Autorità Nazionale Anticorruzione con deliberazione n. 50 in data 4 luglio 2013, nell'allegato A vengono individuati gli obblighi di pubblicazione cui questo comune deve attenersi con l'individuazione dei responsabili di struttura competenti ad effettuare le pubblicazioni.
5. L'allegato A è un documento, al quale potranno essere apportate modifiche e aggiornamenti al mutare delle situazioni interne ed esterne anche con riguardo agli esiti del monitoraggio periodico svolto dal responsabile per la trasparenza
6. Data la complessità, la non sempre agevole intelligibilità o facilità di individuazione delle informazioni pubblicate nelle numerose sezioni che compongono la sezione denominata "amministrazione trasparente", le informazioni di maggior interesse per i cittadini saranno rese disponibili anche in aree diverse del sito web istituzionale.

5.2 - Soggetti

1. Il responsabile della trasparenza è il Segretario comunale il quale ha il compito di verificare l'adempimento degli obblighi di pubblicazione previsti dalla normativa vigente. Tale verifica è svolta con cadenza annuale e concerne la correttezza della collocazione, la completezza, l'adequazione del formato e l'aggiornamento delle informazioni pubblicate. In caso di inottemperanza inoltra una segnalazione alla Giunta, all'organismo di valutazione, all'autorità nazionale anticorruzione e nei casi più gravi, all'ufficio di disciplina.
2. I responsabili di struttura garantiscono il tempestivo e regolare flusso delle informazioni da pubblicare ai fini del rispetto dei termini stabiliti dalla legge risultando direttamente responsabili dell'assolvimento di tali obblighi. Gli obblighi dei responsabili di struttura in materia di trasparenza discendono direttamente dal ruolo dagli stessi ricoperto nell'ambito dell'organizzazione comunale.

5.3 - Accesso civico

1. Chiunque ha diritto di richiedere i documenti, dati ed informazioni che l'Ente ha omesso di pubblicare, nonostante un'espressa previsione normativa. La richiesta di accesso civico non richiede una motivazione e tutti possono avanzarla, non essendo prevista la verifica di una situazione legittimante in capo all'istante.
2. L'amministrazione risponde al richiedente entro 30 giorni, procedendo alla pubblicazione sul sito di quanto richiesto. In caso di ritardo o mancata risposta scattano i poteri sostitutivi dei soggetti preposti nell'amministrazione (ai sensi dell'art. 2, comma 9 bis, L. n. 241/90).
3. Per gli atti e documenti per i quali non è prevista l'obbligatorietà della pubblicazione, l'accesso si esercita secondo le modalità e i tempi previsti dalla legge 241/90 e s.m.i.

PARTE QUARTA -NORME TRANSITORIE E FINALI

6.1 - Responsabilità

1. Il responsabile della prevenzione della corruzione risponde nelle ipotesi di cui all'art. 1 commi 12, 13, 14 della legge 190/2012, nonché ai sensi dell'art. 46, comma 2, del D.Lgs. 33/2013.
2. Con riferimento alle rispettive competenze, costituiscono elemento di valutazione della responsabilità di tutti i dipendenti il mancato rispetto delle disposizioni contenute nel presente piano.
3. L'inadempimento degli obblighi di pubblicazione costituisce elemento di valutazione di responsabilità, e di valutazione ai fini della retribuzione di risultato e del trattamento accessorio ai sensi dell'art. 46, comma 1, del citato decreto legislativo.

6.2 - Norma transitoria e finale

1. Il presente Piano è efficace dalla data di esecutività della deliberazione con la quale è approvato, ed è soggetto a revisione annuale, anche alla luce degli indirizzi e orientamenti dell'Autorità Nazionale Anticorruzione (ANAC).

Denominazione sotto-sezione livello 1 (Macrofamiglie)	Denominazione sotto-sezione 2 livello (Tipologie di dati)	Riferimento normativo	Denominazione del singolo obbligo	Contenuti dell'obbligo	Aggiornamento	Responsabile competente
Disposizioni generali	Programma per la Trasparenza e l'Integrità	Art. 10, c. 8, lett. a), d.lgs. n. 33/2013	Programma per la Trasparenza e l'Integrità	Programma triennale per la trasparenza e l'integrità e relativo stato di attuazione (art. 10, cc. 1, 2, 3, d.lgs. 33/2013)	Annuale (art. 10, c. 1, d.lgs. n. 33/2013)	Responsabile trasparenza
	Atti generali	Art. 12, c. 1, d.lgs. n. 33/2013	Riferimenti normativi su organizzazione e attività	Riferimenti normativi con i relativi link alle norme di legge statale pubblicate nella banca dati "Normattiva" che regolano l'istituzione, l'organizzazione e l'attività delle pubbliche amministrazioni	Tempestivo (ex art. 8, d.lgs. n. 33/2013)	Responsabile affari generali
			Atti amministrativi generali	Direttive, circolari, programmi, istruzioni e ogni atto che dispone in generale sulla organizzazione, sulle funzioni, sugli obiettivi, sui procedimenti, ovvero nei quali si determina l'interpretazione di norme giuridiche che riguardano o dettano disposizioni per l'applicazione di esse	Tempestivo (ex art. 8, d.lgs. n. 33/2013)	
		Art. 12, c. 2, d.lgs. n. 33/2013	Statuti e leggi regionali	Estremi e testi ufficiali aggiornati degli Statuti e delle norme di legge regionali, che regolano le funzioni, l'organizzazione e lo svolgimento delle attività di competenza dell'amministrazione	Tempestivo (ex art. 8, d.lgs. n. 33/2013)	
		Art. 55, c. 2, d.lgs. n. 165/2001 Art. 12, c. 1, d.lgs. n. 33/2013	Codice disciplinare e codice di condotta	Codice disciplinare, recante l'indicazione delle infrazioni del codice disciplinare e relative sanzioni (pubblicazione on line in alternativa all'affissione in luogo accessibile a tutti - art. 7, l. n. 300/1970) Codice di condotta inteso quale codice di comportamento	Tempestivo	

Denominazione sotto-sezione livello 1 (Macrofamiglie)	Denominazione sotto-sezione 2 livello (Tipologie di dati)	Riferimento normativo	Denominazione del singolo obbligo	Contenuti dell'obbligo	Aggiornamento	Responsabile competente
Organizzazione	Organi di indirizzo politico-amministrativo	Art. 13, c. 1, lett. a), d.lgs. n. 33/2013	Organi di indirizzo politico-amministrativo (da pubblicare in tabelle)	Organi di indirizzo politico e di amministrazione e gestione, con l'indicazione delle rispettive competenze	Tempestivo (ex art. 8, d.lgs. n. 33/2013)	Responsabile affari generali
		Art. 14, c. 1, lett. a), d.lgs. n. 33/2013		Atto di nomina o di proclamazione, con l'indicazione della durata dell'incarico o del mandato elettivo	Tempestivo (ex art. 8, d.lgs. n. 33/2013)	
		Art. 14, c. 1, lett. b), d.lgs. n. 33/2013		Curricula	Tempestivo (ex art. 8, d.lgs. n. 33/2013)	
		Art. 14, c. 1, lett. c), d.lgs. n. 33/2013		Compensi di qualsiasi natura connessi all'assunzione della carica	Tempestivo (ex art. 8, d.lgs. n. 33/2013)	
				Importi di viaggi di servizio e missioni pagati con fondi pubblici	Tempestivo (ex art. 8, d.lgs. n. 33/2013)	
		Art. 14, c. 1, lett. d), d.lgs. n. 33/2013		Dati relativi all'assunzione di altre cariche, presso enti pubblici o privati, e relativi compensi a qualsiasi titolo corrisposti	Tempestivo (ex art. 8, d.lgs. n. 33/2013)	
		Art. 14, c. 1, lett. e), d.lgs. n. 33/2013		Altri eventuali incarichi con oneri a carico della finanza pubblica e indicazione dei compensi spettanti	Tempestivo (ex art. 8, d.lgs. n. 33/2013)	
	Articolazione degli uffici	Art. 13, c. 1, lett. b), d.lgs. n. 33/2013	Articolazione degli uffici	Articolazione degli uffici	Tempestivo (ex art. 8, d.lgs. n. 33/2013)	Responsabile servizio personale

Denominazione sotto-sezione livello 1 (Macrofamiglie)	Denominazione sotto-sezione 2 livello (Tipologie di dati)	Riferimento normativo	Denominazione del singolo obbligo	Contenuti dell'obbligo	Aggiornamento	Responsabile competente
		Art. 13, c. 1, lett. c), d.lgs. n. 33/2013	Organigramma (da pubblicare sotto forma di organigramma, in modo tale che a ciascun ufficio sia assegnato un link ad una pagina contenente tutte le informazioni previste dalla norma)	Illustrazione in forma semplificata, ai fini della piena accessibilità e comprensibilità dei dati, dell'organizzazione dell'amministrazione, mediante l'organigramma o analoghe rappresentazioni grafiche	Tempestivo (ex art. 8, d.lgs. n. 33/2013)	
		Art. 13, c. 1, lett. b), d.lgs. n. 33/2013		Competenze e risorse a disposizione di ciascun ufficio, anche di livello dirigenziale non generale	Tempestivo (ex art. 8, d.lgs. n. 33/2013)	
		Art. 13, c. 1, lett. b), d.lgs. n. 33/2013		Nomi dei dirigenti responsabili dei singoli uffici	Tempestivo (ex art. 8, d.lgs. n. 33/2013)	
	Telefono e posta elettronica	Art. 13, c. 1, lett. d), d.lgs. n. 33/2013	Telefono e posta elettronica	Elenco completo dei numeri di telefono e delle caselle di posta elettronica istituzionali e delle caselle di posta elettronica certificata dedicate, cui il cittadino possa rivolgersi per qualsiasi richiesta inerente i compiti istituzionali	Tempestivo (ex art. 8, d.lgs. n. 33/2013)	Responsabile affari generali
Consulenti e collaboratori		Art. 15, c. 2, d.lgs. n. 33/2013	Consulenti e collaboratori (da pubblicare in tabelle)	Estremi degli atti di conferimento di incarichi di collaborazione o di consulenza a soggetti esterni a qualsiasi titolo (compresi quelli affidati con contratto di collaborazione coordinata e continuativa) per i quali è previsto un compenso con indicazione dei soggetti percettori, della ragione dell'incarico e dell'ammontare erogato	Tempestivo (ex art. 8, d.lgs. n. 33/2013)	Responsabile servizio conferenti incarico
				Per ciascun titolare di incarico:		

Denominazione sotto-sezione livello 1 (Macrofamiglie)	Denominazione sotto-sezione 2 livello (Tipologie di dati)	Riferimento normativo	Denominazione del singolo obbligo	Contenuti dell'obbligo	Aggiornamento	Responsabile competente
		Art. 10, c. 8, lett. d), d.lgs. n. 33/2013 Art. 15, c. 1, lett. b), d.lgs. n. 33/2013		1) curriculum, redatto in conformità al vigente modello europeo	Tempestivo (ex art. 8, d.lgs. n. 33/2013)	
		Art. 15, c. 1, lett. d), d.lgs. n. 33/2013		2) compensi comunque denominati, relativi al rapporto di lavoro, di consulenza o di collaborazione (compresi quelli affidati con contratto di collaborazione coordinata e continuativa), con specifica evidenza delle eventuali componenti variabili o legate alla valutazione del risultato	Tempestivo (ex art. 8, d.lgs. n. 33/2013)	
		Art. 15, c. 1, lett. c), d.lgs. n. 33/2013		3) dati relativi allo svolgimento di incarichi o alla titolarità di cariche in enti di diritto privato regolati o finanziati dalla pubblica amministrazione o allo svolgimento di attività professionali	Tempestivo (ex art. 8, d.lgs. n. 33/2013)	
Personale	Incarichi amministrativi di vertice (Segretario generale - dirigenti a contratto)	Art. 15, c. 1, lett. a), d.lgs. n. 33/2013	Incarichi amministrativi di vertice (da pubblicare in tabelle)	Estremi degli atti di conferimento di incarichi amministrativi di vertice a soggetti dipendenti della pubblica amministrazione	Tempestivo (ex art. 8, d.lgs. n. 33/2013)	Responsabile servizio personale
		Art. 15, c. 2, d.lgs. n. 33/2013		Estremi degli atti di conferimento di incarichi amministrativi di vertice a soggetti estranei alla pubblica amministrazione con indicazione dei soggetti percettori, della ragione dell'incarico e dell'ammontare erogato (NB: sono da includersi sia i dirigenti contrattualizzati sia quelli posti in regime di diritto pubblico)	Tempestivo (ex art. 8, d.lgs. n. 33/2013)	

Denominazione sotto-sezione livello 1 (Macrofamiglie)	Denominazione sotto-sezione 2 livello (Tipologie di dati)	Riferimento normativo	Denominazione del singolo obbligo	Contenuti dell'obbligo	Aggiornamento	Responsabile competente
				Per ciascun titolare di incarico:		
		Art. 10, c. 8, lett. d), d.lgs. n. 33/2013 Art. 15, c. 1, lett. b), d.lgs. n. 33/2013		1) curriculum, redatto in conformità al vigente modello europeo	Tempestivo (ex art. 8, d.lgs. n. 33/2013)	
		Art. 15, c. 1, lett. d), d.lgs. n. 33/2013		2) compensi, comunque denominati, relativi al rapporto di lavoro, con specifica evidenza delle eventuali componenti variabili o legate alla valutazione del risultato, ed ammontare erogato, e a incarichi di consulenza e collaborazione da parte dell'amministrazione di appartenenza o di altro soggetto	Tempestivo (ex art. 8, d.lgs. n. 33/2013)	
		Art. 15, c. 1, lett. c), d.lgs. n. 33/2013		3) dati relativi allo svolgimento di incarichi o alla titolarità di cariche in enti di diritto privato regolati o finanziati dalla pubblica amministrazione o allo svolgimento di attività professionali, e relativi compensi	Tempestivo (ex art. 8, d.lgs. n. 33/2013)	
		Art. 20, c. 3, d.lgs. n. 39/2013		4) dichiarazione sulla insussistenza di una delle cause di inconfiribilità dell'incarico	Tempestivo (art. 20, c. 1, d.lgs. n. 39/2013)	
		Art. 20, c. 3, d.lgs. n. 39/2013		5) dichiarazione sulla insussistenza di una delle cause di incompatibilità al conferimento dell'incarico	Annuale (art. 20, c. 2, d.lgs. n. 39/2013)	

Denominazione sotto-sezione livello 1 (Macrofamiglie)	Denominazione sotto-sezione 2 livello (Tipologie di dati)	Riferimento normativo	Denominazione del singolo obbligo	Contenuti dell'obbligo	Aggiornamento	Responsabile competente
	Posizioni organizzative	Art. 10, c. 8, lett. d), d.lgs. n. 33/2013	Posizioni organizzative	Curricula dei titolari di posizioni organizzative redatti in conformità al vigente modello europeo	Tempestivo (ex art. 8, d.lgs. n. 33/2013)	Responsabile servizio personale
	Dotazione organica	Art. 16, c. 1, d.lgs. n. 33/2013	Conto annuale del personale	Conto annuale del personale e relative spese sostenute, nell'ambito del quale sono rappresentati i dati relativi alla dotazione organica e al personale effettivamente in servizio e al relativo costo, con l'indicazione della distribuzione tra le diverse qualifiche e aree professionali, con particolare riguardo al personale assegnato agli uffici di diretta collaborazione con gli organi di indirizzo politico	Annuale (art. 16, c. 1, d.lgs. n. 33/2013)	Responsabile servizio personale
		Art. 16, c. 2, d.lgs. n. 33/2013	Costo personale tempo indeterminato	Costo complessivo del personale a tempo indeterminato in servizio, articolato per aree professionali, con particolare riguardo al personale assegnato agli uffici di diretta collaborazione con gli organi di indirizzo politico	Annuale (art. 16, c. 2, d.lgs. n. 33/2013)	
	Personale non a tempo indeterminato	Art. 17, c. 1, d.lgs. n. 33/2013	Personale non a tempo indeterminato (da pubblicare in tabelle)	Personale con rapporto di lavoro non a tempo indeterminato ed elenco dei titolari dei contratti a tempo determinato, con l'indicazione delle diverse tipologie di rapporto, della distribuzione di questo personale tra le diverse qualifiche e aree professionali, ivi compreso il personale assegnato agli uffici di diretta collaborazione con gli organi di indirizzo politico	Annuale (art. 17, c. 1, d.lgs. n. 33/2013)	Responsabile servizio personale

Denominazione sotto-sezione livello 1 (Macrofamiglie)	Denominazione sotto-sezione 2 livello (Tipologie di dati)	Riferimento normativo	Denominazione del singolo obbligo	Contenuti dell'obbligo	Aggiornamento	Responsabile competente
		Art. 17, c. 2, d.lgs. n. 33/2013	Costo del personale non a tempo indeterminato (da pubblicare in tabelle)	Costo complessivo del personale con rapporto di lavoro non a tempo indeterminato, articolato per aree professionali, con particolare riguardo al personale assegnato agli uffici di diretta collaborazione con gli organi di indirizzo politico	Trimestrale (art. 17, c. 2, d.lgs. n. 33/2013)	
	Tassi di assenza	Art. 16, c. 3, d.lgs. n. 33/2013	Tassi di assenza (da pubblicare in tabelle)	Tassi di assenza del personale distinti per uffici di livello dirigenziale	Trimestrale (art. 16, c. 3, d.lgs. n. 33/2013)	Responsabile servizio personale
	Incarichi conferiti e autorizzati ai dipendenti (dirigenti e non dirigenti)	Art. 18, d.lgs. n. 33/2013 Art. 53, c. 14, d.lgs. n. 165/2001	Incarichi conferiti e autorizzati ai dipendenti (dirigenti e non dirigenti) (da pubblicare in tabelle)	Elenco degli incarichi conferiti o autorizzati a ciascun dipendente (dirigente e non dirigente), con l'indicazione dell'oggetto, della durata e del compenso spettante per ogni incarico	Tempestivo (ex art. 8, d.lgs. n. 33/2013)	Responsabile servizio personale
	Contrattazione collettiva	Art. 21, c. 1, d.lgs. n. 33/2013 Art. 47, c. 8, d.lgs. n. 165/2001	Contrattazione collettiva	Riferimenti necessari per la consultazione dei contratti e accordi collettivi nazionali ed eventuali interpretazioni autentiche	Tempestivo (ex art. 8, d.lgs. n. 33/2013)	Responsabile servizio personale
	Contrattazione integrativa	Art. 21, c. 2, d.lgs. n. 33/2013	Contratti integrativi	Contratti integrativi stipulati, con la relazione tecnico-finanziaria e quella illustrativa certificate dagli organi di controllo (collegio dei revisori dei conti, collegio sindacale, uffici centrali di bilancio o analoghi organi previsti dai rispettivi ordinamenti)	Tempestivo (ex art. 8, d.lgs. n. 33/2013)	Responsabile servizio personale

Denominazione sotto-sezione livello 1 (Macrofamiglie)	Denominazione sotto-sezione 2 livello (Tipologie di dati)	Riferimento normativo	Denominazione del singolo obbligo	Contenuti dell'obbligo	Aggiornamento	Responsabile competente
		Art. 21, c. 2, d.lgs. n. 33/2013 Art. 55, c. 4, d.lgs. n. 150/2009	Costi contratti integrativi	Specifiche informazioni sui costi della contrattazione integrativa, certificate dagli organi di controllo interno, trasmesse al Ministero dell'Economia e delle finanze, che predispone, allo scopo, uno specifico modello di rilevazione, d'intesa con la Corte dei conti e con la Presidenza del Consiglio dei Ministri - Dipartimento della funzione pubblica	Annuale (art. 55, c. 4, d.lgs. n. 150/2009)	Responsabile servizio personale
	OIV	Art. 10, c. 8, lett. c), d.lgs. n. 33/2013	OIV (da pubblicare in tabelle)	Nominativi	Tempestivo (ex art. 8, d.lgs. n. 33/2013)	Responsabile affari generali
		Art. 10, c. 8, lett. c), d.lgs. n. 33/2013		Curricula	Tempestivo (ex art. 8, d.lgs. n. 33/2013)	
		Par. 14.2, delib. CIVIT n. 12/2013		Compensi	Tempestivo (ex art. 8, d.lgs. n. 33/2013)	
Bandi di concorso		Art. 19, c. 1, d.lgs. n. 33/2013	Bandi di concorso (da pubblicare in tabelle)	Bandi di concorso per il reclutamento, a qualsiasi titolo, di personale presso l'amministrazione	Tempestivo (ex art. 8, d.lgs. n. 33/2013)	Responsabile servizio personale
		Art. 19, c. 2, d.lgs. n. 33/2013	Elenco dei bandi espletati (da pubblicare in tabelle)	Elenco dei bandi in corso e dei bandi espletati nel corso dell'ultimo triennio con l'indicazione, per ciascuno di essi, del numero dei dipendenti assunti e delle spese effettuate	Tempestivo (ex art. 8, d.lgs. n. 33/2013)	
		Art. 23, cc. 1 e 2, d.lgs. n. 33/2013 Art. 1, c. 16, lett. d), l. n.	Dati relativi alle procedure selettive (da pubblicare in tabelle)	Concorsi e prove selettive per l'assunzione del personale e progressioni di carriera	Tempestivo	
				Per ciascuno dei provvedimenti:		
				1) oggetto		

Denominazione sotto-sezione livello 1 (Macrofamiglie)	Denominazione sotto-sezione 2 livello (Tipologie di dati)	Riferimento normativo	Denominazione del singolo obbligo	Contenuti dell'obbligo	Aggiornamento	Responsabile competente
		190/2012		2) eventuale spesa prevista		
				3) estremi relativi ai principali documenti contenuti nel fascicolo relativo al procedimento		
Performance	Sistema di misurazione e valutazione della Performance	Par. 1, delib. CiVIT n. 104/2010	Sistema di misurazione e valutazione della Performance	Sistema di misurazione e valutazione della Performance (art. 7, d.lgs. n. 150/2009)	Tempestivo	Responsabile servizio personale
	Piano della Performance	Art. 10, c. 8, lett. b), d.lgs. n. 33/2013	Piano della Performance/Piano esecutivo di gestione	Piano della Performance (art. 10, d.lgs. 150/2009) Piano esecutivo di gestione (per gli enti locali) (art. 169, c. 3-bis, d.lgs. n. 267/2000)	Tempestivo (ex art. 8, d.lgs. n. 33/2013)	
	Documento dell'OIV di validazione della Relazione sulla Performance	Par. 2.1, delib. CiVIT n. 6/2012	Documento OIV di validazione della Relazione sulla Performance	Documento dell'OIV di validazione della Relazione sulla Performance (art. 14, c. 4, lett. c), d.lgs. n. 150/2009)	Tempestivo	
	Ammontare complessivo dei premi	Art. 20, c. 1, d.lgs. n. 33/2013	Ammontare complessivo dei premi (da pubblicare in tabelle)	Ammontare complessivo dei premi collegati alla performance stanziati	Tempestivo (ex art. 8, d.lgs. n. 33/2013)	
				Ammontare dei premi effettivamente distribuiti	Tempestivo (ex art. 8, d.lgs. n. 33/2013)	
Enti controllati	Enti pubblici vigilati -	Art. 22, c. 1, lett. a), d.lgs. n. 33/2013	Enti pubblici vigilati (da pubblicare in tabelle)	Elenco degli enti pubblici, comunque denominati, istituiti, vigilati e finanziati dall'amministrazione ovvero per i quali l'amministrazione abbia il potere di nomina degli amministratori dell'ente, con l'indicazione delle funzioni attribuite e delle attività svolte in favore dell'amministrazione o delle attività di servizio pubblico affidate	Annuale (art. 22, c. 1, d.lgs. n. 33/2013)	responsabile servizio finanziario

Denominazione sotto-sezione livello 1 (Macrofamiglie)	Denominazione sotto-sezione 2 livello (Tipologie di dati)	Riferimento normativo	Denominazione del singolo obbligo	Contenuti dell'obbligo	Aggiornamento	Responsabile competente
				Per ciascuno degli enti:		
		Art. 22, c. 2, d.lgs. n. 33/2013		1) ragione sociale	Annuale (art. 22, c. 1, d.lgs. n. 33/2013)	
				2) misura dell'eventuale partecipazione dell'amministrazione	Annuale (art. 22, c. 1, d.lgs. n. 33/2013)	
				3) durata dell'impegno	Annuale (art. 22, c. 1, d.lgs. n. 33/2013)	
				4) onere complessivo a qualsiasi titolo gravante per l'anno sul bilancio dell'amministrazione	Annuale (art. 22, c. 1, d.lgs. n. 33/2013)	
				5) numero dei rappresentanti dell'amministrazione negli organi di governo e trattamento economico complessivo a ciascuno di essi spettante	Annuale (art. 22, c. 1, d.lgs. n. 33/2013)	
				6) risultati di bilancio degli ultimi tre esercizi finanziari	Annuale (art. 22, c. 1, d.lgs. n. 33/2013)	
				7) incarichi di amministratore dell'ente e relativo trattamento economico complessivo	Annuale (art. 22, c. 1, d.lgs. n. 33/2013)	

Denominazione sotto-sezione livello 1 (Macrofamiglie)	Denominazione sotto-sezione 2 livello (Tipologie di dati)	Riferimento normativo	Denominazione del singolo obbligo	Contenuti dell'obbligo	Aggiornamento	Responsabile competente
		Art. 22, c. 3, d.lgs. n. 33/2013		Collegamento con i siti istituzionali degli enti pubblici vigilati nei quali sono pubblicati i dati relativi ai componenti degli organi di indirizzo politico e ai soggetti titolari di incarichi dirigenziali, di collaborazione o consulenza	Annuale (art. 22, c. 1, d.lgs. n. 33/2013)	
	Società partecipate	Art. 22, c. 1, lett. b), d.lgs. n. 33/2013	Società partecipate (da pubblicare in tabelle)	Elenco delle società di cui l'amministrazione detiene direttamente quote di partecipazione anche minoritaria, con l'indicazione dell'entità, delle funzioni attribuite e delle attività svolte in favore dell'amministrazione o delle attività di servizio pubblico affidate, ad esclusione delle società partecipate da amministrazioni pubbliche, quotate in mercati regolamentati e loro controllate (ex art. 22, c. 6, d.lgs. n. 33/2013)	Annuale (art. 22, c. 1, d.lgs. n. 33/2013)	responsabile servizio finanziario
				Per ciascuna delle società:	Annuale (art. 22, c. 1, d.lgs. n. 33/2013)	
		Art. 22, c. 2, d.lgs. n. 33/2013		1) ragione sociale	Annuale (art. 22, c. 1, d.lgs. n. 33/2013)	
				2) misura dell'eventuale partecipazione dell'amministrazione	Annuale (art. 22, c. 1, d.lgs. n. 33/2013)	

Denominazione sotto-sezione livello 1 (Macrofamiglie)	Denominazione sotto-sezione 2 livello (Tipologie di dati)	Riferimento normativo	Denominazione del singolo obbligo	Contenuti dell'obbligo	Aggiornamento	Responsabile competente
				3) durata dell'impegno	Annuale (art. 22, c. 1, d.lgs. n. 33/2013)	
				4) onere complessivo a qualsiasi titolo gravante per l'anno sul bilancio dell'amministrazione	Annuale (art. 22, c. 1, d.lgs. n. 33/2013)	
				5) numero dei rappresentanti dell'amministrazione negli organi di governo e trattamento economico complessivo a ciascuno di essi spettante	Annuale (art. 22, c. 1, d.lgs. n. 33/2013)	
				6) risultati di bilancio degli ultimi tre esercizi finanziari	Annuale (art. 22, c. 1, d.lgs. n. 33/2013)	
				7) incarichi di amministratore della società e relativo trattamento economico complessivo	Annuale (art. 22, c. 1, d.lgs. n. 33/2013)	
		Art. 22, c. 3, d.lgs. n. 33/2013		Collegamento con i siti istituzionali delle società partecipate nei quali sono pubblicati i dati relativi ai componenti degli organi di indirizzo politico e ai soggetti titolari di incarichi dirigenziali, di collaborazione o consulenza	Annuale (art. 22, c. 1, d.lgs. n. 33/2013)	

Denominazione sotto-sezione livello 1 (Macrofamiglie)	Denominazione sotto-sezione 2 livello (Tipologie di dati)	Riferimento normativo	Denominazione del singolo obbligo	Contenuti dell'obbligo	Aggiornamento	Responsabile competente
	Enti di diritto privato controllati	Art. 22, c. 1, lett. c), d.lgs. n. 33/2013	Enti di diritto privato controllati (da pubblicare in tabelle)	Elenco degli enti di diritto privato, comunque denominati, in controllo dell'amministrazione, con l'indicazione delle funzioni attribuite e delle attività svolte in favore dell'amministrazione o delle attività di servizio pubblico affidate	Annuale (art. 22, c. 1, d.lgs. n. 33/2013)	responsabile servizio finanziario
				Per ciascuno degli enti:		
		Art. 22, c. 2, d.lgs. n. 33/2013		1) ragione sociale	Annuale (art. 22, c. 1, d.lgs. n. 33/2013)	
				2) misura dell'eventuale partecipazione dell'amministrazione	Annuale (art. 22, c. 1, d.lgs. n. 33/2013)	
				3) durata dell'impegno	Annuale (art. 22, c. 1, d.lgs. n. 33/2013)	
				4) onere complessivo a qualsiasi titolo gravante per l'anno sul bilancio dell'amministrazione	Annuale (art. 22, c. 1, d.lgs. n. 33/2013)	
				5) numero dei rappresentanti dell'amministrazione negli organi di governo e trattamento economico complessivo a ciascuno di essi spettante	Annuale (art. 22, c. 1, d.lgs. n. 33/2013)	
				6) risultati di bilancio degli ultimi tre esercizi finanziari	Annuale (art. 22, c. 1, d.lgs. n. 33/2013)	

Denominazione sotto-sezione livello 1 (Macrofamiglie)	Denominazione sotto-sezione 2 livello (Tipologie di dati)	Riferimento normativo	Denominazione del singolo obbligo	Contenuti dell'obbligo	Aggiornamento	Responsabile competente
				7) incarichi di amministratore dell'ente e relativo trattamento economico complessivo	Annuale (art. 22, c. 1, d.lgs. n. 33/2013)	
		Art. 20, c. 3, d.lgs. n. 39/2013		7A. Dichiarazione sulla insussistenza di una delle cause di inconferibilità dell'incarico	Tempestivo (art. 20, c. 1, d.lgs. n. 39/2013)	
		Art. 20, c. 3, d.lgs. n. 39/2013		7B. Dichiarazione sulla insussistenza di una delle cause di incompatibilità al conferimento dell'incarico	Annuale (art. 20, c. 2, d.lgs. n. 39/2013)	
		Art. 22, c. 3, d.lgs. n. 33/2013		Collegamento con i siti istituzionali degli enti di diritto privato controllati nei quali sono pubblicati i dati relativi ai componenti degli organi di indirizzo politico e ai soggetti titolari di incarichi dirigenziali, di collaborazione o consulenza	Annuale (art. 22, c. 1, d.lgs. n. 33/2013)	
Procedimenti	Tipologie di procedimento		Tipologie di procedimento (da pubblicare in tabelle)	Per ciascuna tipologia di procedimento:		
		Art. 35, c. 1, lett. a), d.lgs. n. 33/2013		1) breve descrizione del procedimento con indicazione di tutti i riferimenti normativi utili	Tempestivo (ex art. 8, d.lgs. n. 33/2013)	Responsabili di settore
		Art. 35, c. 1, lett. b), d.lgs. n. 33/2013		2) unità organizzative responsabili dell'istruttoria	Tempestivo (ex art. 8, d.lgs. n. 33/2013)	
		Art. 35, c. 1, lett. c), d.lgs. n. 33/2013		3) nome del responsabile del procedimento, unitamente ai recapiti telefonici e alla casella di posta elettronica istituzionale	Tempestivo (ex art. 8, d.lgs. n. 33/2013)	

Denominazione sotto-sezione livello 1 (Macrofamiglie)	Denominazione sotto-sezione 2 livello (Tipologie di dati)	Riferimento normativo	Denominazione del singolo obbligo	Contenuti dell'obbligo	Aggiornamento	Responsabile competente
		Art. 35, c. 1, lett. c), d.lgs. n. 33/2013		4) ove diverso, l'ufficio competente all'adozione del provvedimento finale, con l'indicazione del nome del responsabile dell'ufficio unitamente ai rispettivi recapiti telefonici e alla casella di posta elettronica istituzionale	Tempestivo (ex art. 8, d.lgs. n. 33/2013)	
		Art. 35, c. 1, lett. e), d.lgs. n. 33/2013		5) modalità con le quali gli interessati possono ottenere le informazioni relative ai procedimenti in corso che li riguardano	Tempestivo (ex art. 8, d.lgs. n. 33/2013)	
		Art. 35, c. 1, lett. f), d.lgs. n. 33/2013		6) termine fissato in sede di disciplina normativa del procedimento per la conclusione con l'adozione di un provvedimento espresso e ogni altro termine procedimentale rilevante	Tempestivo (ex art. 8, d.lgs. n. 33/2013)	
		Art. 35, c. 1, lett. g), d.lgs. n. 33/2013		7) procedimenti per i quali il provvedimento dell'amministrazione può essere sostituito da una dichiarazione dell'interessato ovvero il procedimento può concludersi con il silenzio-assenso dell'amministrazione	Tempestivo (ex art. 8, d.lgs. n. 33/2013)	
		Art. 35, c. 1, lett. h), d.lgs. n. 33/2013		8) strumenti di tutela amministrativa e giurisdizionale, riconosciuti dalla legge in favore dell'interessato, nel corso del procedimento nei confronti del provvedimento finale ovvero nei casi di adozione del provvedimento oltre il termine predeterminato per la sua conclusione e i modi per attivarli	Tempestivo (ex art. 8, d.lgs. n. 33/2013)	
		Art. 35, c. 1, lett. i), d.lgs. n. 33/2013		9) link di accesso al servizio on line, ove sia già disponibile in rete, o tempi previsti per la sua attivazione	Tempestivo (ex art. 8, d.lgs. n. 33/2013)	

Denominazione sotto-sezione livello 1 (Macrofamiglie)	Denominazione sotto-sezione 2 livello (Tipologie di dati)	Riferimento normativo	Denominazione del singolo obbligo	Contenuti dell'obbligo	Aggiornamento	Responsabile competente
		Art. 35, c. 1, lett. l), d.lgs. n. 33/2013		10) modalità per l'effettuazione dei pagamenti eventualmente necessari, con i codici IBAN identificativi del conto di pagamento, ovvero di imputazione del versamento in Tesoreria, tramite i quali i soggetti versanti possono effettuare i pagamenti mediante bonifico bancario o postale, ovvero gli identificativi del conto corrente postale sul quale i soggetti versanti possono effettuare i pagamenti mediante bollettino postale, nonché i codici identificativi del pagamento da indicare obbligatoriamente per il versamento	Tempestivo (ex art. 8, d.lgs. n. 33/2013)	
		Art. 35, c. 1, lett. m), d.lgs. n. 33/2013		11) nome del soggetto a cui è attribuito, in caso di inerzia, il potere sostitutivo, nonché modalità per attivare tale potere, con indicazione dei recapiti telefonici e delle caselle di posta elettronica istituzionale	Tempestivo (ex art. 8, d.lgs. n. 33/2013)	
				Per i procedimenti ad istanza di parte:		
		Art. 35, c. 1, lett. d), d.lgs. n. 33/2013		1) atti e documenti da allegare all'istanza e modulistica necessaria, compresi i fac-simile per le autocertificazioni	Tempestivo (ex art. 8, d.lgs. n. 33/2013)	
		Art. 35, c. 1, lett. d), d.lgs. n. 33/2013		2) uffici ai quali rivolgersi per informazioni, orari e modalità di accesso con indicazione degli indirizzi, recapiti telefonici e caselle di posta elettronica istituzionale a cui presentare le istanze	Tempestivo (ex art. 8, d.lgs. n. 33/2013)	

Denominazione sotto-sezione livello 1 (Macrofamiglie)	Denominazione sotto-sezione 2 livello (Tipologie di dati)	Riferimento normativo	Denominazione del singolo obbligo	Contenuti dell'obbligo	Aggiornamento	Responsabile competente
	Monitoraggio tempi procedurali	Art. 24, c. 2, d.lgs. n. 33/2013 Art. 1, c. 28, l. n. 190/2012	Monitoraggio tempi procedurali	Risultati del monitoraggio periodico concernente il rispetto dei tempi procedurali	Tempestivo (ex art. 8, d.lgs. n. 33/2013) La prima pubblicazione decorre dal termine di sei mesi dall'entrata in vigore del decreto	Responsabili di settore
Provvedimenti	Provvedimenti organi indirizzo politico e dei dirigenti	Art. 23, c. 1, d.lgs. n. 33/2013	Singoli procedimenti di autorizzazione e concessione- scelta del contraente –concorsi e prove selettive –accordi stipulati (da pubblicare in tabelle)	Elenco dei provvedimenti, con particolare riferimento ai provvedimenti finali dei procedimenti di: autorizzazione o concessione; scelta del contraente per l'affidamento di lavori, forniture e servizi, anche con riferimento alla modalità di selezione prescelta; concorsi e prove selettive per l'assunzione del personale e progressioni di carriera; accordi stipulati dall'amministrazione con soggetti privati o con altre amministrazioni pubbliche.	Semestrale (art. 23, c. 1, d.lgs. n. 33/2013)	Responsabili di settore
		Art. 23, c. 2, d.lgs. n. 33/2013		Per ciascuno dei provvedimenti:		
				1) contenuto	Semestrale (art. 23, c. 1, d.lgs. n. 33/2013)	
				2) oggetto	Semestrale (art. 23, c. 1, d.lgs. n. 33/2013)	

Denominazione sotto-sezione livello 1 (Macrofamiglie)	Denominazione sotto-sezione 2 livello (Tipologie di dati)	Riferimento normativo	Denominazione del singolo obbligo	Contenuti dell'obbligo	Aggiornamento	Responsabile competente
				3) eventuale spesa prevista	Semestrale (art. 23, c. 1, d.lgs. n. 33/2013)	
				4) estremi relativi ai principali documenti contenuti nel fascicolo relativo al procedimento	Semestrale (art. 23, c. 1, d.lgs. n. 33/2013)	
Controlli sulle imprese		Art. 25, c. 1, lett. a), d.lgs. n. 33/2013	Tipologie di controllo	Elenco delle tipologie di controllo a cui sono assoggettate le imprese in ragione della dimensione e del settore di attività, con l'indicazione per ciascuna di esse dei criteri e delle relative modalità di svolgimento	Tempestivo (ex art. 8, d.lgs. n. 33/2013)	Responsabili di settore
		Art. 25, c. 1, lett. b), d.lgs. n. 33/2013	Obblighi e adempimenti	Elenco degli obblighi e degli adempimenti oggetto delle attività di controllo che le imprese sono tenute a rispettare per ottemperare alle disposizioni normative	Tempestivo (ex art. 8, d.lgs. n. 33/2013)	
Bandi di gara e contratti		Art. 37, c. 1, d.lgs. n. 33/2013 Artt. 63, 66, d.lgs. n. 163/2006	Avviso di preinformazione	Avviso di preinformazione	Da pubblicare secondo le modalità e le specifiche previste dal d.lgs. n. 163/2006	Responsabili di settore

Denominazione sotto-sezione livello 1 (Macrofamiglie)	Denominazione sotto-sezione 2 livello (Tipologie di dati)	Riferimento normativo	Denominazione del singolo obbligo	Contenuti dell'obbligo	Aggiornamento	Responsabile competente
		Art. 37, c. 2, d.lgs. n. 33/2013	Delibera /determina a contrarre	Delibera/determina a contrarre, nell'ipotesi di procedura negoziata senza previa pubblicazione di un bando di gara	Da pubblicare secondo le modalità e le specifiche previste dal d.lgs. n. 163/2006	
		Art. 37, c. 1, d.lgs. n. 33/2013 Artt. 66, 122, d.lgs. n. 163/2006	Avvisi, bandi	Avvisi, bandi per contratti di lavori, di servizi e forniture	Da pubblicare secondo le modalità e le specifiche previste dal d.lgs. n. 163/2006	
		Art. 37, c. 1, d.lgs. n. 33/2013 Artt. 65, 66, d.lgs. n. 163/2006	Avvisi sui risultati della procedura di affidamento	Avviso sui risultati della procedura di affidamento	Da pubblicare secondo le modalità e le specifiche previste dal d.lgs. n. 163/2006	
		Art. 37, c. 1, d.lgs. n. 33/2013 Artt. 66, 223, d.lgs. n. 163/2006	Avvisi sistema di qualificazione	Avvisi periodici indicativi e avvisi sull'esistenza di un sistema di qualificazione	Da pubblicare secondo le modalità e le specifiche previste dal d.lgs. n. 163/2006	
		Art. 3, delib. AVCP n. 26/2013	Informazioni sulle singole procedure (da pubblicare secondo le	Codice Identificativo Gara (CIG)	Tempestivo	

Denominazione sotto-sezione livello 1 (Macrofamiglie)	Denominazione sotto-sezione 2 livello (Tipologie di dati)	Riferimento normativo	Denominazione del singolo obbligo	Contenuti dell'obbligo	Aggiornamento	Responsabile competente
		Art. 1, c. 32, l. n. 190/2012 Art. 3, deliber. AVCP n. 26/2013	"Specifiche tecniche per la pubblicazione dei dati ai sensi dell'art. 1, comma 32, della Legge n. 190/2012", adottate con Comunicato del Presidente dell'AVCP del 22 maggio 2013)	Struttura proponente	Tempestivo	
		Art. 1, c. 32, l. n. 190/2012 Art. 3, deliber. AVCP n. 26/2013		Oggetto del bando	Tempestivo	
		Art. 3, deliber. AVCP n. 26/2013		Procedura di scelta del contraente	Tempestivo	
		Art. 1, c. 32, l. n. 190/2012 Art. 3, deliber. AVCP n. 26/2013		Elenco degli operatori invitati a presentare offerte/Numero di offerenti che hanno partecipato al procedimento	Tempestivo	
		Art. 1, c. 32, l. n. 190/2012 Art. 3, deliber. AVCP n. 26/2013		Aggiudicatario	Tempestivo	
		Art. 1, c. 32, l. n. 190/2012 Art. 3, deliber. AVCP n. 26/2013		Importo di aggiudicazione	Tempestivo	

Denominazione sotto-sezione livello 1 (Macrofamiglie)	Denominazione sotto-sezione 2 livello (Tipologie di dati)	Riferimento normativo	Denominazione del singolo obbligo	Contenuti dell'obbligo	Aggiornamento	Responsabile competente
		Art. 1, c. 32, l. n. 190/2012 Art. 3, delib. AVCP n. 26/2013		Tempi di completamento dell'opera servizio o fornitura	Tempestivo	
		Art. 1, c. 32, l. n. 190/2012 Art. 3, delib. AVCP n. 26/2013		Importo delle somme liquidate	Tempestivo	
		Art. 1, c. 32, l. n. 190/2012 Art. 3, delib. AVCP n. 26/2013		Tabelle riassuntive rese liberamente scaricabili in un formato digitale standard aperto con informazioni sui contratti relative all'anno precedente (nello specifico: Codice Identificativo Gara (CIG), struttura proponente, oggetto del bando, procedura di scelta del contraente, procedura di scelta del contraente, elenco degli operatori invitati a presentare offerte/numero di offerenti che hanno partecipato al procedimento, aggiudicatario, importo di aggiudicazione, tempi di completamento dell'opera servizio o fornitura, importo delle somme liquidate)	Annuale (art. 1, c. 32, l. n. 190/2012)	
Sovvenzioni, contributi, sussidi, vantaggi economici	Criteri e modalità	Art. 26, c. 1, d.lgs. n. 33/2013	Criteri e modalità	Atti con i quali sono determinati i criteri e le modalità cui le amministrazioni devono attenersi per la concessione di sovvenzioni, contributi, sussidi ed ausili finanziari e l'attribuzione di vantaggi economici di qualunque genere a persone ed enti pubblici e privati	Tempestivo (ex art. 8, d.lgs. n. 33/2013)	Responsabili di settore

Denominazione sotto-sezione livello 1 (Macrofamiglie)	Denominazione sotto-sezione 2 livello (Tipologie di dati)	Riferimento normativo	Denominazione del singolo obbligo	Contenuti dell'obbligo	Aggiornamento	Responsabile competente
	Atti di concessione	Art. 26, c. 2, d.lgs. n. 33/2013	Atti di concessione (da pubblicare in tabelle creando un collegamento con la pagina nella quale sono riportati i dati dei relativi provvedimenti finali) (NB: è fatto divieto di diffusione di dati da cui sia possibile ricavare informazioni relative allo stato di salute e alla situazione di disagio economico-sociale degli interessati, come previsto dall'art. 26, c. 4, del d.lgs. n. 33/2013)	Atti di concessione di sovvenzioni, contributi, sussidi ed ausili finanziari alle imprese e comunque di vantaggi economici di qualunque genere a persone ed enti pubblici e privati di importo superiore a mille euro	Tempestivo (art. 26, c. 3, d.lgs. n. 33/2013)	
				Per ciascun atto:		
		Art. 27, c. 1, lett. a), d.lgs. n. 33/2013		1) nome dell'impresa o dell'ente e i rispettivi dati fiscali o il nome di altro soggetto beneficiario	Tempestivo (art. 26, c. 3, d.lgs. n. 33/2013)	
		Art. 27, c. 1, lett. b), d.lgs. n. 33/2013		2) importo del vantaggio economico corrisposto	Tempestivo (art. 26, c. 3, d.lgs. n. 33/2013)	
		Art. 27, c. 1, lett. c), d.lgs. n. 33/2013		3) norma o titolo a base dell'attribuzione	Tempestivo (art. 26, c. 3, d.lgs. n. 33/2013)	
		Art. 27, c. 1, lett. d), d.lgs. n. 33/2013		4) ufficio e funzionario o dirigente responsabile del relativo procedimento amministrativo	Tempestivo (art. 26, c. 3, d.lgs. n. 33/2013)	
		Art. 27, c. 1, lett. e), d.lgs. n. 33/2013		5) modalità seguita per l'individuazione del beneficiario	Tempestivo (art. 26, c. 3, d.lgs. n. 33/2013)	
		Art. 27, c. 1, lett. f), d.lgs. n. 33/2013		6) link al progetto selezionato	Tempestivo (art. 26, c. 3, d.lgs. n. 33/2013)	

Denominazione sotto-sezione livello 1 (Macrofamiglie)	Denominazione sotto-sezione 2 livello (Tipologie di dati)	Riferimento normativo	Denominazione del singolo obbligo	Contenuti dell'obbligo	Aggiornamento	Responsabile competente
		Art. 27, c. 1, lett. f), d.lgs. n. 33/2013		7) link al curriculum del soggetto incaricato	Tempestivo (art. 26, c. 3, d.lgs. n. 33/2013)	
		Art. 27, c. 2, d.lgs. n. 33/2013		Elenco (in formato tabellare aperto) dei soggetti beneficiari degli atti di concessione di sovvenzioni, contributi, sussidi ed ausili finanziari alle imprese e di attribuzione di vantaggi economici di qualunque genere a persone ed enti pubblici e privati di importo superiore a mille euro	Annuale (art. 27, c. 2, d.lgs. n. 33/2013)	
		Art. 1, d.P.R. n. 118/2000	Albo dei beneficiari	Albo dei soggetti, ivi comprese le persone fisiche, cui sono stati erogati in ogni esercizio finanziario contributi, sovvenzioni, crediti, sussidi e benefici di natura economica a carico dei rispettivi bilanci	Annuale	
Bilanci	Bilancio preventivo e consuntivo	Art. 29, c. 1, d.lgs. n. 33/2013 Art. 1, c. 15, l. n. 190/2012 Art. 32, c. 2, l. n. 69/2009 Art. 5, c. 1, d.p.c.m. 26 aprile 2011	Bilancio preventivo	Bilancio di previsione di ciascun anno in forma sintetica, aggregata e semplificata, anche con il ricorso a rappresentazioni grafiche	Tempestivo (ex art. 8, d.lgs. n. 33/2013)	Responsabile servizio finanziario

Denominazione sotto-sezione livello 1 (Macrofamiglie)	Denominazione sotto-sezione 2 livello (Tipologie di dati)	Riferimento normativo	Denominazione del singolo obbligo	Contenuti dell'obbligo	Aggiornamento	Responsabile competente
		Art. 29, c. 1, d.lgs. n. 33/2013 Art. 1, c. 15, l. n. 190/2012 Art. 32, c. 2, l. n. 69/2009 Art. 5, c. 1, d.p.c.m. 26 aprile 2011	Bilancio consuntivo	Bilancio consuntivo di ciascun anno in forma sintetica, aggregata e semplificata, anche con il ricorso a rappresentazioni grafiche	Tempestivo (ex art. 8, d.lgs. n. 33/2013)	
Beni immobili e gestione patrimonio	Patrimonio immobiliare	Art. 30, d.lgs. n. 33/2013	Patrimonio immobiliare	Informazioni identificative degli immobili posseduti	Tempestivo (ex art. 8, d.lgs. n. 33/2013)	Responsabile servizio patrimonio
	Canoni di locazione o affitto	Art. 30, d.lgs. n. 33/2013	Canoni di locazione o affitto	Canoni di locazione o di affitto versati o percepiti	Tempestivo (ex art. 8, d.lgs. n. 33/2013)	Responsabile servizio affari generali
Controlli e rilievi sull'amministrazione		Art. 31, d.lgs. n. 33/2013	Rilievi organi di controllo e revisione	Rilievi non recepiti, unitamente agli atti cui si riferiscono, degli organi di controllo interno, degli organi di revisione amministrativa e contabile	Tempestivo (ex art. 8, d.lgs. n. 33/2013)	Responsabile servizio finanziario
			Rilievi Corte dei conti	Tutti i rilievi ancorchè recepiti, unitamente agli atti cui si riferiscono, della Corte dei conti riguardanti l'organizzazione e l'attività dell'amministrazione o di singoli uffici	Tempestivo (ex art. 8, d.lgs. n. 33/2013)	Responsabile servizio finanziario
Servizi erogati	Carta dei servizi e standard di qualità	Art. 32, c. 1, d.lgs. n. 33/2013	Carta dei servizi e standard di qualità	Carta dei servizi o documento contenente gli standard di qualità dei servizi pubblici	Tempestivo (ex art. 8, d.lgs. n. 33/2013)	Responsabili di servizio

Denominazione sotto-sezione livello 1 (Macrofamiglie)	Denominazione sotto-sezione 2 livello (Tipologie di dati)	Riferimento normativo	Denominazione del singolo obbligo	Contenuti dell'obbligo	Aggiornamento	Responsabile competente
	Costi contabilizzati	Art. 32, c. 2, lett. a), d.lgs. n. 33/2013	Costi contabilizzati (da pubblicare in tabelle)	Costi contabilizzati dei servizi erogati agli utenti, sia finali che intermedi, evidenziando quelli effettivamente sostenuti e quelli imputati al personale per ogni servizio erogato e il relativo andamento nel tempo	Annuale (art. 10, c. 5, d.lgs. n. 33/2013)	
	Tempi medi di erogazione dei servizi	Art. 32, c. 2, lett. b), d.lgs. n. 33/2013	Tempi medi di erogazione dei servizi (da pubblicare in tabelle)	Tempi medi di erogazione dei servizi (per ogni servizio erogato) agli utenti, sia finali che intermedi, con riferimento all'esercizio finanziario precedente	Annuale (art. 10, c. 5, d.lgs. n. 33/2013)	
Pagamenti dell'amministrazione	Indicatore di tempestività dei pagamenti	Art. 33, d.lgs. n. 33/2013	Indicatore di tempestività dei pagamenti	Indicatore dei tempi medi di pagamento relativi agli acquisti di beni, servizi e forniture (indicatore di tempestività dei pagamenti)	Annuale (art. 33, c. 1, d.lgs. n. 33/2013)	Responsabile servizio finanziario
	IBAN e pagamenti informatici	Art. 36, d.lgs. n. 33/2013 Art. 5, c. 1, d.lgs. n. 82/2005	IBAN e pagamenti informatici	Nelle richieste di pagamento: i codici IBAN identificativi del conto di pagamento, ovvero di imputazione del versamento in Tesoreria, tramite i quali i soggetti versanti possono effettuare i pagamenti mediante bonifico bancario o postale, ovvero gli identificativi del conto corrente postale sul quale i soggetti versanti possono effettuare i pagamenti mediante bollettino postale, nonché i codici identificativi del pagamento da indicare obbligatoriamente per il versamento	Tempestivo (ex art. 8, d.lgs. n. 33/2013)	
Opere pubbliche		Art. 38, c. 1, d.lgs. n. 33/2013	Documenti di programmazione	Documenti di programmazione, anche pluriennale, delle opere pubbliche di competenza dell'amministrazione	Tempestivo (art. 38, c. 1, d.lgs. n. 33/2013)	Responsabile settore lavori pubblici

Denominazione sotto-sezione livello 1 (Macrofamiglie)	Denominazione sotto-sezione 2 livello (Tipologie di dati)	Riferimento normativo	Denominazione del singolo obbligo	Contenuti dell'obbligo	Aggiornamento	Responsabile competente
		Art. 38, c. 1, d.lgs. n. 33/2013	Altri documenti	Ogni altro documento predisposto nell'ambito della valutazione, ivi inclusi i pareri dei valutatori che si discostino dalle scelte delle amministrazioni e gli esiti delle valutazioni ex post che si discostino dalle valutazioni ex ante	Tempestivo (art. 38, c. 1, d.lgs. n. 33/2013)	
		Art. 38, c. 2, d.lgs. n. 33/2013	Tempi e costi di realizzazione (da pubblicare in tabelle)	Informazioni relative ai tempi e agli indicatori di realizzazione delle opere pubbliche completate	Tempestivo (art. 38, c. 1, d.lgs. n. 33/2013)	
		Art. 38, c. 2, d.lgs. n. 33/2013		Informazioni relative ai costi unitari di realizzazione delle opere pubbliche completate	Tempestivo (art. 38, c. 1, d.lgs. n. 33/2013)	
Pianificazione e governo del territorio		Art. 39, c. 1, lett. a), d.lgs. n. 33/2013	Pianificazione e governo del territorio (da pubblicare in tabelle)	Atti di governo del territorio quali, tra gli altri, piani territoriali, piani di coordinamento, piani paesistici, strumenti urbanistici, generali e di attuazione, nonché le loro varianti	Tempestivo (art. 39, c. 1, d.lgs. n. 33/2013)	Responsabile servi relativi al territorio
		Art. 39, c. 1, lett. b), d.lgs. n. 33/2013		Per ciascuno degli atti:		
				1) schemi di provvedimento prima che siano portati all'approvazione	Tempestivo (art. 39, c. 1, d.lgs. n. 33/2013)	
				2) delibere di adozione o approvazione	Tempestivo (art. 39, c. 1, d.lgs. n. 33/2013)	
				3) relativi allegati tecnici	Tempestivo (art. 39, c. 1, d.lgs. n. 33/2013)	

Denominazione sotto-sezione livello 1 (Macrofamiglie)	Denominazione sotto-sezione 2 livello (Tipologie di dati)	Riferimento normativo	Denominazione del singolo obbligo	Contenuti dell'obbligo	Aggiornamento	Responsabile competente
		Art. 39, c. 2, d.lgs. n. 33/2013		Documentazione relativa a ciascun procedimento di presentazione e approvazione delle proposte di trasformazione urbanistica di iniziativa privata o pubblica in variante allo strumento urbanistico generale comunque denominato vigente nonché delle proposte di trasformazione urbanistica di iniziativa privata o pubblica in attuazione dello strumento urbanistico generale vigente che comportino premialità edificatorie a fronte dell'impegno dei privati alla realizzazione di opere di urbanizzazione extra oneri o della cessione di aree o volumetrie per finalità di pubblico interesse	Tempestivo (ex art. 8, d.lgs. n. 33/2013)	
Informazioni ambientali		Art. 40, c. 2, d.lgs. n. 33/2013	Informazioni ambientali	Informazioni ambientali che le amministrazioni detengono ai fini delle proprie attività istituzionali:	Tempestivo (ex art. 8, d.lgs. n. 33/2013)	Responsabile servizi relativi al territorio
Interventi straordinari e di emergenza		Art. 42, c. 1, lett. a), d.lgs. n. 33/2013	Interventi straordinari e di emergenza (da pubblicare in tabelle)	Provvedimenti adottati concernenti gli interventi straordinari e di emergenza che comportano deroghe alla legislazione vigente, con l'indicazione espressa delle norme di legge eventualmente derogate e dei motivi della deroga, nonché con l'indicazione di eventuali atti amministrativi o giurisdizionali intervenuti	Tempestivo (ex art. 8, d.lgs. n. 33/2013)	Responsabili di settore
		Art. 42, c. 1, lett. b), d.lgs. n. 33/2013		Termini temporali eventualmente fissati per l'esercizio dei poteri di adozione dei provvedimenti straordinari	Tempestivo (ex art. 8, d.lgs. n. 33/2013)	

Denominazione sotto-sezione livello 1 (Macrofamiglie)	Denominazione sotto-sezione 2 livello (Tipologie di dati)	Riferimento normativo	Denominazione del singolo obbligo	Contenuti dell'obbligo	Aggiornamento	Responsabile competente
		Art. 42, c. 1, lett. c), d.lgs. n. 33/2013		Costo previsto degli interventi e costo effettivo sostenuto dall'amministrazione	Tempestivo (ex art. 8, d.lgs. n. 33/2013)	
		Art. 42, c. 1, lett. d), d.lgs. n. 33/2013		Particolari forme di partecipazione degli interessati ai procedimenti di adozione dei provvedimenti straordinari	Tempestivo (ex art. 8, d.lgs. n. 33/2013)	
Altri contenuti - Corruzione			Piano triennale di prevenzione della corruzione	Piano triennale di prevenzione della corruzione	Annuale	Responsabile Affari generali
		Art. 43, c. 1, d.lgs. n. 33/2013	Responsabile della prevenzione della corruzione	Responsabile della prevenzione della corruzione	Tempestivo	
		delib. CiVIT n. 105/2010 e 2/2012	Responsabile della trasparenza	Responsabile della trasparenza (laddove diverso dal Responsabile della prevenzione della corruzione)	Tempestivo	
			Regolamenti per la prevenzione e la repressione della corruzione e dell'illegalità	Regolamenti per la prevenzione e la repressione della corruzione e dell'illegalità (laddove adottati)	Tempestivo	
		Art. 1, c. 14, l. n. 190/2012	Relazione del responsabile della corruzione	Relazione del responsabile della prevenzione della corruzione recante i risultati dell'attività svolta (entro il 15 dicembre di ogni anno)	Annuale (ex art. 1, c. 14, L. n. 190/2012)	
		Art. 1, c. 3, l. n. 190/2012	Atti di adeguamento a provvedimenti CiVIT	Atti adottati in ottemperanza a provvedimenti della CiVIT in materia di vigilanza e controllo nell'anticorruzione	Tempestivo	
		Art. 18, c. 5, d.lgs. n. 39/2013	Atti di accertamento delle violazioni	Atti di accertamento delle violazioni delle disposizioni di cui al d.lgs. n. 39/2013	Tempestivo	

Denominazione sotto-sezione livello 1 (Macrofamiglie)	Denominazione sotto-sezione 2 livello (Tipologie di dati)	Riferimento normativo	Denominazione del singolo obbligo	Contenuti dell'obbligo	Aggiornamento	Responsabile competente
Altri contenuti - Accesso civico		Art. 5, c. 1, d.lgs. n. 33/2013	Accesso civico	Nome del Responsabile della trasparenza cui è presentata la richiesta di accesso civico, nonché modalità per l'esercizio di tale diritto, con indicazione dei recapiti telefonici e delle caselle di posta elettronica istituzionale	Tempestivo	Responsabile Affari generali
		Art. 5, c. 4, d.lgs. n. 33/2013		Nome del titolare del potere sostitutivo, attivabile nei casi di ritardo o mancata risposta, con indicazione dei recapiti telefonici e delle caselle di posta elettronica istituzionale	Tempestivo	

AREA A	
Concorso per l'assunzione di personale	
1. Valutazione della probabilità	
Criteri	Punteggi
Criterio 1: discrezionalità	
Il processo è discrezionale?	
No, è del tutto vincolato = 1	
E' parzialmente vincolato dalla legge e da atti amministrativi (regolamenti, direttive, circolari) = 2	
E' parzialmente vincolato solo dalla legge = 3	
E' parzialmente vincolato solo da atti amministrativi (regolamenti, direttive, circolari) = 4	
E' altamente discrezionale = 5	
punteggio assegnato	2
Criterio 2: rilevanza esterna	
Il processo produce effetti diretti all'esterno dell'amministrazione di riferimento?	
No, ha come destinatario finale un ufficio interno = 2	
Sì, il risultato del processo è rivolto direttamente ad utenti esterni = 5	
punteggio assegnato	5
Criterio 3: complessità del processo	
Si tratta di un processo complesso che comporta il coinvolgimento di più amministrazioni (esclusi i controlli) in fasi successive per il conseguimento del risultato?	
No, il processo coinvolge una sola PA = 1	
Sì, il processo coinvolge più di tre amministrazioni = 3	
Sì, il processo coinvolge più di cinque amministrazioni = 5	
punteggio assegnato	1
Criterio 4: valore economico	
Qual è l'impatto economico del processo?	
Ha rilevanza esclusivamente interna = 1	
Comporta l'attribuzione di vantaggi a soggetti esterni, ma di non particolare rilievo economico (es. borse di studio) = 3	
Comporta l'affidamento di considerevoli vantaggi a soggetti esterni (es. appalto) = 5	
punteggio assegnato	5
Criterio 5: frazionabilità del processo	
Il risultato finale del processo può essere raggiunto anche effettuando una pluralità di operazioni di entità economica ridotta che, considerate complessivamente, alla fine assicurano lo stesso risultato (es. pluralità di affidamenti ridotti)?	
No = 1	
Sì = 5	
punteggio assegnato	1
Criterio 6: controlli	
Anche sulla base dell'esperienza pregressa, il tipo di controllo applicato sul processo è adeguato a neutralizzare il rischio?	
Sì, costituisce un efficace strumento di neutralizzazione = 1	
Sì, è molto efficace = 2	
Sì, per una percentuale approssimativa del 50% = 3	
Sì, ma in minima parte = 4	
No, il rischio rimane indifferente = 5	
punteggio assegnato	1
Valore stimato della probabilità	2,50
0 = nessuna probabilità; 1 = improbabile; 2 = poco probabile; 3 = probabile; 4 = molto probabile; 5 = altamente probabile.	

2. Valutazione dell'impatto	
Criterio 1: impatto organizzativo	
Rispetto al totale del personale impiegato nel singolo servizio (unità organizzativa semplice) competente a svolgere il processo (o la fase del processo di competenza della PA) nell'ambito della singola PA, quale percentuale di personale è impiegata nel processo? (Se il processo coinvolge l'attività di più servizi nell'ambito della stessa PA occorre riferire la percentuale al personale impiegato nei servizi coinvolti)	
fino a circa il 20% = 1	
fino a circa il 40% = 2	
fino a circa il 60% = 3	
fino a circa il 80% = 4	
fino a circa il 100% = 5	
punteggio assegnato	1
Criterio 2: impatto economico	
Nel corso degli ultimi cinque anni sono state pronunciate sentenze della Corte dei Conti a carico di dipendenti (dirigenti o dipendenti) della PA o sono state pronunciate sentenze di risarcimento del danno nei confronti della PA per la medesima tipologia di evento o di tipologie analoghe?	
No = 1	
Sì = 5	
punteggio assegnato	1
Criterio 3: impatto reputazionale	
Nel corso degli ultimi anni sono stati pubblicati su giornali o riviste articoli aventi ad oggetto il medesimo evento o eventi analoghi?	
No = 0	
Non ne abbiamo memoria = 1	
Sì, sulla stampa locale = 2	
Sì, sulla stampa nazionale = 3	
Sì, sulla stampa locale e nazionale = 4	
Sì sulla stampa, locale, nazionale ed internazionale = 5	
punteggio assegnato	1
Criterio 4: impatto sull'immagine	
A quale livello può collocarsi il rischio dell'evento (livello apicale, intermedio, basso), ovvero la posizione/il ruolo che l'eventuale soggetto riveste nell'organizzazione è elevata, media o bassa?	
a livello di addetto = 1	
a livello di collaboratore o funzionario = 2	
a livello di dirigente di ufficio non generale, ovvero posizione apicale o posizione organizzativa = 3	
a livello di dirigente d'ufficio generale = 4	
a livello di capo dipartimento/segretario generale = 5	
punteggio assegnato	3
Valore stimato dell'impatto	1,50
0 = nessun impatto; 1 = marginale; 2 = minore; 3 = soglia; 4 = serio; 5 = superiore	

3. Valutazione complessiva del rischio	
Valutazione complessiva del rischio = probabilità x impatto	3,75

AREA A	
Concorso per la progressione di carriera del personale	
1. Valutazione della probabilità	
Criteri	Punteggi
Criterio 1: discrezionalità	
Il processo è discrezionale?	
No, è del tutto vincolato = 1	
E' parzialmente vincolato dalla legge e da atti amministrativi (regolamenti, direttive, circolari) = 2	
E' parzialmente vincolato solo dalla legge = 3	
E' parzialmente vincolato solo da atti amministrativi (regolamenti, direttive, circolari) = 4	
E' altamente discrezionale = 5	
punteggio assegnato	4
Criterio 2: rilevanza esterna	
Il processo produce effetti diretti all'esterno dell'amministrazione di riferimento?	
No, ha come destinatario finale un ufficio interno = 2	
Sì, il risultato del processo è rivolto direttamente ad utenti esterni = 5	
punteggio assegnato	2
Criterio 3: complessità del processo	
Si tratta di un processo complesso che comporta il coinvolgimento di più amministrazioni (esclusi i controlli) in fasi successive per il conseguimento del risultato?	
No, il processo coinvolge una sola PA = 1	
Sì, il processo coinvolge più di tre amministrazioni = 3	
Sì, il processo coinvolge più di cinque amministrazioni = 5	
punteggio assegnato	1
Criterio 4: valore economico	
Qual è l'impatto economico del processo?	
Ha rilevanza esclusivamente interna = 1	
Comporta l'attribuzione di vantaggi a soggetti esterni, ma di non particolare rilievo economico (es. borse di studio) = 3	
Comporta l'affidamento di considerevoli vantaggi a soggetti esterni (es. appalto) = 5	
punteggio assegnato	3
Criterio 5: frazionabilità del processo	
Il risultato finale del processo può essere raggiunto anche effettuando una pluralità di operazioni di entità economica ridotta che, considerate complessivamente, alla fine assicurano lo stesso risultato (es. pluralità di affidamenti ridotti)?	
No = 1	
Sì = 5	
punteggio assegnato	1
Criterio 6: controlli	
Anche sulla base dell'esperienza pregressa, il tipo di controllo applicato sul processo è adeguato a neutralizzare il rischio?	
Sì, costituisce un efficace strumento di neutralizzazione = 1	
Sì, è molto efficace = 2	
Sì, per una percentuale approssimativa del 50% = 3	
Sì, ma in minima parte = 4	
No, il rischio rimane indifferente = 5	
punteggio assegnato	1
Valore stimato della probabilità	2,00
0 = nessuna probabilità; 1 = improbabile; 2 = poco probabile; 3 = probabile; 4 = molto probabile; 5 = altamente probabile.	

2. Valutazione dell'impatto	
Criterio 1: impatto organizzativo	
Rispetto al totale del personale impiegato nel singolo servizio (unità organizzativa semplice) competente a svolgere il processo (o la fase del processo di competenza della PA) nell'ambito della singola PA, quale percentuale di personale è impiegata nel processo? (Se il processo coinvolge l'attività di più servizi nell'ambito della stessa PA occorre riferire la percentuale al personale impiegato nei servizi coinvolti)	
fino a circa il 20% = 1	
fino a circa il 40% = 2	
fino a circa il 60% = 3	
fino a circa il 80% = 4	
fino a circa il 100% = 5	
punteggio assegnato	1
Criterio 2: impatto economico	
Nel corso degli ultimi cinque anni sono state pronunciate sentenze della Corte dei Conti a carico di dipendenti (dirigenti o dipendenti) della PA o sono state pronunciate sentenze di risarcimento del danno nei confronti della PA per la medesima tipologia di evento o di tipologie analoghe?	
No = 1	
Si = 5	
punteggio assegnato	1
Criterio 3: impatto reputazionale	
Nel corso degli ultimi anni sono stati pubblicati su giornali o riviste articoli aventi ad oggetto il medesimo evento o eventi analoghi?	
No = 0	
Non ne abbiamo memoria = 1	
Si, sulla stampa locale = 2	
Si, sulla stampa nazionale = 3	
Si, sulla stampa locale e nazionale = 4	
Si sulla stampa, locale, nazionale ed internazionale = 5	
punteggio assegnato	0
Criterio 4: impatto sull'immagine	
A quale livello può collocarsi il rischio dell'evento (livello apicale, intermedio, basso), ovvero la posizione/il ruolo che l'eventuale soggetto riveste nell'organizzazione è elevata, media o bassa?	
a livello di addetto = 1	
a livello di collaboratore o funzionario = 2	
a livello di dirigente di ufficio non generale, ovvero posizione apicale o posizione organizzativa = 3	
a livello di dirigente d'ufficio generale = 4	
a livello di capo dipartimento/segretario generale = 5	
punteggio assegnato	3
Valore stimato dell'impatto	1,25
0 = nessun impatto; 1 = marginale; 2 = minore; 3 = soglia; 4 = serio; 5 = superiore	

3. Valutazione complessiva del rischio	
Valutazione complessiva del rischio = probabilità x impatto	2,50

AREA A	
Selezione per l'affidamento di un incarico professionale (art. 7 del d.lvo 165/2001)	
1. Valutazione della probabilità	
Criteri	Punteggi
Criterio 1: discrezionalità	
Il processo è discrezionale?	
No, è del tutto vincolato = 1	
E' parzialmente vincolato dalla legge e da atti amministrativi (regolamenti, direttive, circolari) = 2	
E' parzialmente vincolato solo dalla legge = 3	
E' parzialmente vincolato solo da atti amministrativi (regolamenti, direttive, circolari) = 4	
E' altamente discrezionale = 5	
punteggio assegnato	4
Criterio 2: rilevanza esterna	
Il processo produce effetti diretti all'esterno dell'amministrazione di riferimento?	
No, ha come destinatario finale un ufficio interno = 2	
Sì, il risultato del processo è rivolto direttamente ad utenti esterni = 5	
punteggio assegnato	5
Criterio 3: complessità del processo	
Si tratta di un processo complesso che comporta il coinvolgimento di più amministrazioni (esclusi i controlli) in fasi successive per il conseguimento del risultato?	
No, il processo coinvolge una sola PA = 1	
Sì, il processo coinvolge più di tre amministrazioni = 3	
Sì, il processo coinvolge più di cinque amministrazioni = 5	
punteggio assegnato	1
Criterio 4: valore economico	
Qual è l'impatto economico del processo?	
Ha rilevanza esclusivamente interna = 1	
Comporta l'attribuzione di vantaggi a soggetti esterni, ma di non particolare rilievo economico (es. borse di studio) = 3	
Comporta l'affidamento di considerevoli vantaggi a soggetti esterni (es. appalto) = 5	
punteggio assegnato	5
Criterio 5: frazionabilità del processo	
Il risultato finale del processo può essere raggiunto anche effettuando una pluralità di operazioni di entità economica ridotta che, considerate complessivamente, alla fine assicurano lo stesso risultato (es. pluralità di affidamenti ridotti)?	
No = 1	
Sì = 5	
punteggio assegnato	5
Criterio 6: controlli	
Anche sulla base dell'esperienza pregressa, il tipo di controllo applicato sul processo è adeguato a neutralizzare il rischio?	
Sì, costituisce un efficace strumento di neutralizzazione = 1	
Sì, è molto efficace = 2	
Sì, per una percentuale approssimativa del 50% = 3	
Sì, ma in minima parte = 4	
No, il rischio rimane indifferente = 5	
punteggio assegnato	1
Valore stimato della probabilità	3,50
0 = nessuna probabilità; 1 = improbabile; 2 = poco probabile; 3 = probabile; 4 = molto probabile; 5 = altamente probabile.	

2. Valutazione dell'impatto	
Criterio 1: impatto organizzativo	
Rispetto al totale del personale impiegato nel singolo servizio (unità organizzativa semplice) competente a svolgere il processo (o la fase del processo di competenza della PA) nell'ambito della singola PA, quale percentuale di personale è impiegata nel processo? (Se il processo coinvolge l'attività di più servizi nell'ambito della stessa PA occorre riferire la percentuale al personale impiegato nei servizi coinvolti)	
fino a circa il 20% = 1	
fino a circa il 40% = 2	
fino a circa il 60% = 3	
fino a circa il 80% = 4	
fino a circa il 100% = 5	
punteggio assegnato	1
Criterio 2: impatto economico	
Nel corso degli ultimi cinque anni sono state pronunciate sentenze della Corte dei Conti a carico di dipendenti (dirigenti o dipendenti) della PA o sono state pronunciate sentenze di risarcimento del danno nei confronti della PA per la medesima tipologia di evento o di tipologie analoghe?	
No = 1	
Si = 5	
punteggio assegnato	1
Criterio 3: impatto reputazionale	
Nel corso degli ultimi anni sono stati pubblicati su giornali o riviste articoli aventi ad oggetto il medesimo evento o eventi analoghi?	
No = 0	
Non ne abbiamo memoria = 1	
Si, sulla stampa locale = 2	
Si, sulla stampa nazionale = 3	
Si, sulla stampa locale e nazionale = 4	
Si sulla stampa, locale, nazionale ed internazionale = 5	
punteggio assegnato	1
Criterio 4: impatto sull'immagine	
A quale livello può collocarsi il rischio dell'evento (livello apicale, intermedio, basso), ovvero la posizione/il ruolo che l'eventuale soggetto riveste nell'organizzazione è elevata, media o bassa?	
a livello di addetto = 1	
a livello di collaboratore o funzionario = 2	
a livello di dirigente di ufficio non generale, ovvero posizione apicale o posizione organizzativa = 3	
a livello di dirigente d'ufficio generale = 4	
a livello di capo dipartimento/segretario generale = 5	
punteggio assegnato	3
Valore stimato dell'impatto	1,50
0 = nessun impatto; 1 = marginale; 2 = minore; 3 = soglia; 4 = serio; 5 = superiore	

3. Valutazione complessiva del rischio	
Valutazione complessiva del rischio = probabilità x impatto	5,25

AREA B

attività/processo: affidamento mediante procedura aperta (o procedura ristretta) di lavori, servizi, forniture

1. Valutazione della probabilità

Criteri	Punteggi
Criterio 1: discrezionalità	
Il processo è discrezionale?	
No, è del tutto vincolato = 1	
E' parzialmente vincolato dalla legge e da atti amministrativi (regolamenti, direttive, circolari) = 2	
E' parzialmente vincolato solo dalla legge = 3	
E' parzialmente vincolato solo da atti amministrativi (regolamenti, direttive, circolari) = 4	
E' altamente discrezionale = 5	
punteggio assegnato	1
Criterio 2: rilevanza esterna	
Il processo produce effetti diretti all'esterno dell'amministrazione di riferimento?	
No, ha come destinatario finale un ufficio interno = 2	
Sì, il risultato del processo è rivolto direttamente ad utenti esterni = 5	
punteggio assegnato	5
Criterio 3: complessità del processo	
Si tratta di un processo complesso che comporta il coinvolgimento di più amministrazioni (esclusi i controlli) in fasi successive per il conseguimento del risultato?	
No, il processo coinvolge una sola PA = 1	
Sì, il processo coinvolge più di tre amministrazioni = 3	
Sì, il processo coinvolge più di cinque amministrazioni = 5	
punteggio assegnato	1
Criterio 4: valore economico	
Qual è l'impatto economico del processo?	
Ha rilevanza esclusivamente interna = 1	
Comporta l'attribuzione di vantaggi a soggetti esterni, ma di non particolare rilievo economico (es. borse di studio) = 3	
Comporta l'affidamento di considerevoli vantaggi a soggetti esterni (es. appalto) = 5	
punteggio assegnato	5
Criterio 5: frazionabilità del processo	
Il risultato finale del processo può essere raggiunto anche effettuando una pluralità di operazioni di entità economica ridotta che, considerate complessivamente, alla fine assicurano lo stesso risultato (es. pluralità di affidamenti ridotti)?	
No = 1	
Sì = 5	
punteggio assegnato	1
Criterio 6: controlli	
Anche sulla base dell'esperienza pregressa, il tipo di controllo applicato sul processo è adeguato a neutralizzare il rischio?	
Sì, costituisce un efficace strumento di neutralizzazione = 1	
Sì, è molto efficace = 2	
Sì, per una percentuale approssimativa del 50% = 3	
Sì, ma in minima parte = 4	
No, il rischio rimane indifferente = 5	
punteggio assegnato	1
Valore stimato della probabilità	2,33
0 = nessuna probabilità; 1 = improbabile; 2 = poco probabile; 3 = probabile; 4 = molto probabile; 5 = altamente probabile.	

2. Valutazione dell'impatto	
Criterio 1: impatto organizzativo	
Rispetto al totale del personale impiegato nel singolo servizio (unità organizzativa semplice) competente a svolgere il processo (o la fase del processo di competenza della PA) nell'ambito della singola PA, quale percentuale di personale è impiegata nel processo? (Se il processo coinvolge l'attività di più servizi nell'ambito della stessa PA occorre riferire la percentuale al personale impiegato nei servizi coinvolti)	
fino a circa il 20% = 1	
fino a circa il 40% = 2	
fino a circa il 60% = 3	
fino a circa il 80% = 4	
fino a circa il 100% = 5	
punteggio assegnato	1
Criterio 2: impatto economico	
Nel corso degli ultimi cinque anni sono state pronunciate sentenze della Corte dei Conti a carico di dipendenti (dirigenti o dipendenti) della PA o sono state pronunciate sentenze di risarcimento del danno nei confronti della PA per la medesima tipologia di evento o di tipologie analoghe?	
No = 1	
Si = 5	
punteggio assegnato	1
Criterio 3: impatto reputazionale	
Nel corso degli ultimi anni sono stati pubblicati su giornali o riviste articoli aventi ad oggetto il medesimo evento o eventi analoghi?	
No = 0	
Non ne abbiamo memoria = 1	
Si, sulla stampa locale = 2	
Si, sulla stampa nazionale = 3	
Si, sulla stampa locale e nazionale = 4	
Si sulla stampa, locale, nazionale ed internazionale = 5	
punteggio assegnato	0
Criterio 4: impatto sull'immagine	
A quale livello può collocarsi il rischio dell'evento (livello apicale, intermedio, basso), ovvero la posizione/il ruolo che l'eventuale soggetto riveste nell'organizzazione è elevata, media o bassa?	
a livello di addetto = 1	
a livello di collaboratore o funzionario = 2	
a livello di dirigente di ufficio non generale, ovvero posizione apicale o posizione organizzativa = 3	
a livello di dirigente d'ufficio generale = 4	
a livello di capo dipartimento/segretario generale = 5	
punteggio assegnato	3
Valore stimato dell'impatto	1,25
0 = nessun impatto; 1 = marginale; 2 = minore; 3 = soglia; 4 = serio; 5 = superiore	

3. Valutazione complessiva del rischio	
Valutazione complessiva del rischio = probabilità x impatto	2,92

AREA B	
attività/processo: affidamento diretto in economia dell'esecuzione di lavori, servizi e forniture ex art. 125 co. 8 e 11 (ultimo paragrafo) del Codice dei contratti	
1. Valutazione della probabilità	
Criteri	Punteggi
Criterio 1: discrezionalità	
Il processo è discrezionale?	
No, è del tutto vincolato = 1	
E' parzialmente vincolato dalla legge e da atti amministrativi (regolamenti, direttive, circolari) = 2	
E' parzialmente vincolato solo dalla legge = 3	
E' parzialmente vincolato solo da atti amministrativi (regolamenti, direttive, circolari) = 4	
E' altamente discrezionale = 5	
punteggio assegnato	4
Criterio 2: rilevanza esterna	
Il processo produce effetti diretti all'esterno dell'amministrazione di riferimento?	
No, ha come destinatario finale un ufficio interno = 2	
Sì, il risultato del processo è rivolto direttamente ad utenti esterni = 5	
punteggio assegnato	5
Criterio 3: complessità del processo	
Si tratta di un processo complesso che comporta il coinvolgimento di più amministrazioni (esclusi i controlli) in fasi successive per il conseguimento del risultato?	
No, il processo coinvolge una sola PA = 1	
Sì, il processo coinvolge più di tre amministrazioni = 3	
Sì, il processo coinvolge più di cinque amministrazioni = 5	
punteggio assegnato	1
Criterio 4: valore economico	
Qual è l'impatto economico del processo?	
Ha rilevanza esclusivamente interna = 1	
Comporta l'attribuzione di vantaggi a soggetti esterni, ma di non particolare rilievo economico (es. borse di studio) = 3	
Comporta l'affidamento di considerevoli vantaggi a soggetti esterni (es. appalto) = 5	
punteggio assegnato	5
Criterio 5: frazionabilità del processo	
Il risultato finale del processo può essere raggiunto anche effettuando una pluralità di operazioni di entità economica ridotta che, considerate complessivamente, alla fine assicurano lo stesso risultato (es. pluralità di affidamenti ridotti)?	
No = 1	
Sì = 5	
punteggio assegnato	1
Criterio 6: controlli	
Anche sulla base dell'esperienza pregressa, il tipo di controllo applicato sul processo è adeguato a neutralizzare il rischio?	
Sì, costituisce un efficace strumento di neutralizzazione = 1	
Sì, è molto efficace = 2	
Sì, per una percentuale approssimativa del 50% = 3	
Sì, ma in minima parte = 4	
No, il rischio rimane indifferente = 5	
punteggio assegnato	1
Valore stimato della probabilità	2,83
0 = nessuna probabilità; 1 = improbabile; 2 = poco probabile; 3 = probabile; 4 = molto probabile; 5 = altamente probabile.	

2. Valutazione dell'impatto

Criterio 1: impatto organizzativo	
Rispetto al totale del personale impiegato nel singolo servizio (unità organizzativa semplice) competente a svolgere il processo (o la fase del processo di competenza della PA) nell'ambito della singola PA, quale percentuale di personale è impiegata nel processo? (Se il processo coinvolge l'attività di più servizi nell'ambito della stessa PA occorre riferire la percentuale al personale impiegato nei servizi coinvolti)	
fino a circa il 20% = 1	
fino a circa il 40% = 2	
fino a circa il 60% = 3	
fino a circa il 80% = 4	
fino a circa il 100% = 5	
punteggio assegnato	2
Criterio 2: impatto economico	
Nel corso degli ultimi cinque anni sono state pronunciate sentenze della Corte dei Conti a carico di dipendenti (dirigenti o dipendenti) della PA o sono state pronunciate sentenze di risarcimento del danno nei confronti della PA per la medesima tipologia di evento o di tipologie analoghe?	
No = 1	
Sì = 5	
punteggio assegnato	1
Criterio 3: impatto reputazionale	
Nel corso degli ultimi anni sono stati pubblicati su giornali o riviste articoli aventi ad oggetto il medesimo evento o eventi analoghi?	
No = 0	
Non ne abbiamo memoria = 1	
Sì, sulla stampa locale = 2	
Sì, sulla stampa nazionale = 3	
Sì, sulla stampa locale e nazionale = 4	
Sì sulla stampa, locale, nazionale ed internazionale = 5	
punteggio assegnato	1
Criterio 4: impatto sull'immagine	
A quale livello può collocarsi il rischio dell'evento (livello apicale, intermedio, basso), ovvero la posizione/il ruolo che l'eventuale soggetto riveste nell'organizzazione è elevata, media o bassa?	
a livello di addetto = 1	
a livello di collaboratore o funzionario = 2	
a livello di dirigente di ufficio non generale, ovvero posizione apicale o posizione organizzativa = 3	
a livello di dirigente d'ufficio generale = 4	
a livello di capo dipartimento/segretario generale = 5	
punteggio assegnato	3
Valore stimato dell'impatto	1,75
0 = nessun impatto; 1 = marginale; 2 = minore; 3 = soglia; 4 = serio; 5 = superiore	

3. Valutazione complessiva del rischio

Valutazione complessiva del rischio = probabilità x impatto	4,96
---	-------------

AREA C	
attività di edilizia privata autorizzazioni e/o concessioni	
1. Valutazione della probabilità	
Criteri	Punteggi
Criterio 1: discrezionalità	
Il processo è discrezionale?	
No, è del tutto vincolato = 1	
E' parzialmente vincolato dalla legge e da atti amministrativi (regolamenti, direttive, circolari) = 2	
E' parzialmente vincolato solo dalla legge = 3	
E' parzialmente vincolato solo da atti amministrativi (regolamenti, direttive, circolari) = 4	
E' altamente discrezionale = 5	
punteggio assegnato	1
Criterio 2: rilevanza esterna	
Il processo produce effetti diretti all'esterno dell'amministrazione di riferimento?	
No, ha come destinatario finale un ufficio interno = 2	
Sì, il risultato del processo è rivolto direttamente ad utenti esterni = 5	
punteggio assegnato	5
Criterio 3: complessità del processo	
Si tratta di un processo complesso che comporta il coinvolgimento di più amministrazioni (esclusi i controlli) in fasi successive per il conseguimento del risultato?	
No, il processo coinvolge una sola PA = 1	
Sì, il processo coinvolge più di tre amministrazioni = 3	
Sì, il processo coinvolge più di cinque amministrazioni = 5	
punteggio assegnato	1
Criterio 4: valore economico	
Qual è l'impatto economico del processo?	
Ha rilevanza esclusivamente interna = 1	
Comporta l'attribuzione di vantaggi a soggetti esterni, ma di non particolare rilievo economico (es. borse di studio) = 3	
Comporta l'affidamento di considerevoli vantaggi a soggetti esterni (es. appalto) = 5	
punteggio assegnato	5
Criterio 5: frazionabilità del processo	
Il risultato finale del processo può essere raggiunto anche effettuando una pluralità di operazioni di entità economica ridotta che, considerate complessivamente, alla fine assicurano lo stesso risultato (es. pluralità di affidamenti ridotti)?	
No = 1	
Sì = 5	
punteggio assegnato	1
Criterio 6: controlli	
Anche sulla base dell'esperienza pregressa, il tipo di controllo applicato sul processo è adeguato a neutralizzare il rischio?	
Sì, costituisce un efficace strumento di neutralizzazione = 1	
Sì, è molto efficace = 2	
Sì, per una percentuale approssimativa del 50% = 3	
Sì, ma in minima parte = 4	
No, il rischio rimane indifferente = 5	
punteggio assegnato	1
Valore stimato della probabilità	2,33
0 = nessuna probabilità; 1 = improbabile; 2 = poco probabile; 3 = probabile; 4 = molto probabile; 5 = altamente probabile.	

2. Valutazione dell'impatto

Criterio 1: impatto organizzativo

Rispetto al totale del personale impiegato nel singolo servizio (unità organizzativa semplice) competente a svolgere il processo (o la fase del processo di competenza della PA) nell'ambito della singola PA, quale percentuale di personale è impiegata nel processo? (Se il processo coinvolge l'attività di più servizi nell'ambito della stessa PA occorre riferire la percentuale al personale impiegato nei servizi coinvolti)

fino a circa il 20% = 1

fino a circa il 40% = 2

fino a circa il 60% = 3

fino a circa il 80% = 4

fino a circa il 100% = 5

punteggio assegnato

1

Criterio 2: impatto economico

Nel corso degli ultimi cinque anni sono state pronunciate sentenze della Corte dei Conti a carico di dipendenti (dirigenti o dipendenti) della PA o sono state pronunciate sentenze di risarcimento del danno nei confronti della PA per la medesima tipologia di evento o di tipologie analoghe?

No = 1

Sì = 5

punteggio assegnato

1

Criterio 3: impatto reputazionale

Nel corso degli ultimi anni sono stati pubblicati su giornali o riviste articoli aventi ad oggetto il medesimo evento o eventi analoghi?

No = 0

Non ne abbiamo memoria = 1

Sì, sulla stampa locale = 2

Sì, sulla stampa nazionale = 3

Sì, sulla stampa locale e nazionale = 4

Sì sulla stampa, locale, nazionale ed internazionale = 5

punteggio assegnato

0

Criterio 4: impatto sull'immagine

A quale livello può collocarsi il rischio dell'evento (livello apicale, intermedio, basso), ovvero la posizione/il ruolo che l'eventuale soggetto riveste nell'organizzazione è elevata, media o bassa?

a livello di addetto = 1

a livello di collaboratore o funzionario = 2

a livello di dirigente di ufficio non generale, ovvero posizione apicale o posizione organizzativa = 3

a livello di dirigente d'ufficio generale = 4

a livello di capo dipartimento/segretario generale = 5

punteggio assegnato

3

Valore stimato dell'impatto

1,25

0 = nessun impatto; 1 = marginale; 2 = minore; 3 = soglia; 4 = serio; 5 = superiore

3. Valutazione complessiva del rischio

Valutazione complessiva del rischio = probabilità x impatto

2,92

AREA B	
attività/processo: gestione delle opere pubbliche ed attività successive all'aggiudicazione definitiva	
1. Valutazione della probabilità	
Criteri	Punteggi
Criterio 1: discrezionalità	
Il processo è discrezionale?	
No, è del tutto vincolato = 1	
E' parzialmente vincolato dalla legge e da atti amministrativi (regolamenti, direttive, circolari) = 2	
E' parzialmente vincolato solo dalla legge = 3	
E' parzialmente vincolato solo da atti amministrativi (regolamenti, direttive, circolari) = 4	
E' altamente discrezionale = 5	
punteggio assegnato	3
Criterio 2: rilevanza esterna	
Il processo produce effetti diretti all'esterno dell'amministrazione di riferimento?	
No, ha come destinatario finale un ufficio interno = 2	
Sì, il risultato del processo è rivolto direttamente ad utenti esterni = 5	
punteggio assegnato	5
Criterio 3: complessità del processo	
Si tratta di un processo complesso che comporta il coinvolgimento di più amministrazioni (esclusi i controlli) in fasi successive per il conseguimento del risultato?	
No, il processo coinvolge una sola PA = 1	
Sì, il processo coinvolge più di tre amministrazioni = 3	
Sì, il processo coinvolge più di cinque amministrazioni = 5	
punteggio assegnato	1
Criterio 4: valore economico	
Qual è l'impatto economico del processo?	
Ha rilevanza esclusivamente interna = 1	
Comporta l'attribuzione di vantaggi a soggetti esterni, ma di non particolare rilievo economico (es. borse di studio) = 3	
Comporta l'affidamento di considerevoli vantaggi a soggetti esterni (es. appalto) = 5	
punteggio assegnato	5
Criterio 5: frazionabilità del processo	
Il risultato finale del processo può essere raggiunto anche effettuando una pluralità di operazioni di entità economica ridotta che, considerate complessivamente, alla fine assicurano lo stesso risultato (es. pluralità di affidamenti ridotti)?	
No = 1	
Sì = 5	
punteggio assegnato	1
Criterio 6: controlli	
Anche sulla base dell'esperienza pregressa, il tipo di controllo applicato sul processo è adeguato a neutralizzare il rischio?	
Sì, costituisce un efficace strumento di neutralizzazione = 1	
Sì, è molto efficace = 2	
Sì, per una percentuale approssimativa del 50% = 3	
Sì, ma in minima parte = 4	
No, il rischio rimane indifferente = 5	
punteggio assegnato	2
Valore stimato della probabilità	2,83
0 = nessuna probabilità; 1 = improbabile; 2 = poco probabile; 3 = probabile; 4 = molto probabile; 5 = altamente probabile.	

2. Valutazione dell'impatto

Criterio 1: impatto organizzativo	
Rispetto al totale del personale impiegato nel singolo servizio (unità organizzativa semplice) competente a svolgere il processo (o la fase del processo di competenza della PA) nell'ambito della singola PA, quale percentuale di personale è impiegata nel processo? (Se il processo coinvolge l'attività di più servizi nell'ambito della stessa PA occorre riferire la percentuale al personale impiegato nei servizi coinvolti)	
fino a circa il 20% = 1	
fino a circa il 40% = 2	
fino a circa il 60% = 3	
fino a circa il 80% = 4	
fino a circa il 100% = 5	
punteggio assegnato	1
Criterio 2: impatto economico	
Nel corso degli ultimi cinque anni sono state pronunciate sentenze della Corte dei Conti a carico di dipendenti (dirigenti o dipendenti) della PA o sono state pronunciate sentenze di risarcimento del danno nei confronti della PA per la medesima tipologia di evento o di tipologie analoghe?	
No = 1	
Sì = 5	
punteggio assegnato	1
Criterio 3: impatto reputazionale	
Nel corso degli ultimi anni sono stati pubblicati su giornali o riviste articoli aventi ad oggetto il medesimo evento o eventi analoghi?	
No = 0	
Non ne abbiamo memoria = 1	
Sì, sulla stampa locale = 2	
Sì, sulla stampa nazionale = 3	
Sì, sulla stampa locale e nazionale = 4	
Sì sulla stampa, locale, nazionale ed internazionale = 5	
punteggio assegnato	0
Criterio 4: impatto sull'immagine	
A quale livello può collocarsi il rischio dell'evento (livello apicale, intermedio, basso), ovvero la posizione/il ruolo che l'eventuale soggetto riveste nell'organizzazione è elevata, media o bassa?	
a livello di addetto = 1	
a livello di collaboratore o funzionario = 2	
a livello di dirigente di ufficio non generale, ovvero posizione apicale o posizione organizzativa = 3	
a livello di dirigente d'ufficio generale = 4	
a livello di capo dipartimento/segretario generale = 5	
punteggio assegnato	3
Valore stimato dell'impatto	1,25
0 = nessun impatto; 1 = marginale; 2 = minore; 3 = soglia; 4 = serio; 5 = superiore	

3. Valutazione complessiva del rischio

Valutazione complessiva del rischio = probabilità x impatto	3,54
---	-------------

AREA D	
concessione ed erogazione di sovvenzioni, contributi, sussidi, ausili finanziari, nonché attribuzione di vantaggi economici di qualunque genere	
1. Valutazione della probabilità	
Criteri	Punteggi
Criterio 1: discrezionalità	
Il processo è discrezionale?	
No, è del tutto vincolato = 1	
E' parzialmente vincolato dalla legge e da atti amministrativi (regolamenti, direttive, circolari) = 2	
E' parzialmente vincolato solo dalla legge = 3	
E' parzialmente vincolato solo da atti amministrativi (regolamenti, direttive, circolari) = 4	
E' altamente discrezionale = 5	
punteggio assegnato	4
Criterio 2: rilevanza esterna	
Il processo produce effetti diretti all'esterno dell'amministrazione di riferimento?	
No, ha come destinatario finale un ufficio interno = 2	
Sì, il risultato del processo è rivolto direttamente ad utenti esterni = 5	
punteggio assegnato	5
Criterio 3: complessità del processo	
Si tratta di un processo complesso che comporta il coinvolgimento di più amministrazioni (esclusi i controlli) in fasi successive per il conseguimento del risultato?	
No, il processo coinvolge una sola PA = 1	
Sì, il processo coinvolge più di tre amministrazioni = 3	
Sì, il processo coinvolge più di cinque amministrazioni = 5	
punteggio assegnato	1
Criterio 4: valore economico	
Qual è l'impatto economico del processo?	
Ha rilevanza esclusivamente interna = 1	
Comporta l'attribuzione di vantaggi a soggetti esterni, ma di non particolare rilievo economico (es. borse di studio) = 3	
Comporta l'affidamento di considerevoli vantaggi a soggetti esterni (es. appalto) = 5	
punteggio assegnato	3
Criterio 5: frazionabilità del processo	
Il risultato finale del processo può essere raggiunto anche effettuando una pluralità di operazioni di entità economica ridotta che, considerate complessivamente, alla fine assicurano lo stesso risultato (es. pluralità di affidamenti ridotti)?	
No = 1	
Sì = 5	
punteggio assegnato	1
Criterio 6: controlli	
Anche sulla base dell'esperienza pregressa, il tipo di controllo applicato sul processo è adeguato a neutralizzare il rischio?	
Sì, costituisce un efficace strumento di neutralizzazione = 1	
Sì, è molto efficace = 2	
Sì, per una percentuale approssimativa del 50% = 3	
Sì, ma in minima parte = 4	
No, il rischio rimane indifferente = 5	
punteggio assegnato	1
Valore stimato della probabilità	2,50
0 = nessuna probabilità; 1 = improbabile; 2 = poco probabile; 3 = probabile; 4 = molto probabile; 5 = altamente probabile.	

2. Valutazione dell'impatto	
Criterio 1: impatto organizzativo	
Rispetto al totale del personale impiegato nel singolo servizio (unità organizzativa semplice) competente a svolgere il processo (o la fase del processo di competenza della PA) nell'ambito della singola PA, quale percentuale di personale è impiegata nel processo? (Se il processo coinvolge l'attività di più servizi nell'ambito della stessa PA occorre riferire la percentuale al personale impiegato nei servizi coinvolti)	
fino a circa il 20% = 1	
fino a circa il 40% = 2	
fino a circa il 60% = 3	
fino a circa il 80% = 4	
fino a circa il 100% = 5	
punteggio assegnato	1
Criterio 2: impatto economico	
Nel corso degli ultimi cinque anni sono state pronunciate sentenze della Corte dei Conti a carico di dipendenti (dirigenti o dipendenti) della PA o sono state pronunciate sentenze di risarcimento del danno nei confronti della PA per la medesima tipologia di evento o di tipologie analoghe?	
No = 1	
Si = 5	
punteggio assegnato	1
Criterio 3: impatto reputazionale	
Nel corso degli ultimi anni sono stati pubblicati su giornali o riviste articoli aventi ad oggetto il medesimo evento o eventi analoghi?	
No = 0	
Non ne abbiamo memoria = 1	
Si, sulla stampa locale = 2	
Si, sulla stampa nazionale = 3	
Si, sulla stampa locale e nazionale = 4	
Si sulla stampa, locale, nazionale ed internazionale = 5	
punteggio assegnato	1
Criterio 4: impatto sull'immagine	
A quale livello può collocarsi il rischio dell'evento (livello apicale, intermedio, basso), ovvero la posizione/il ruolo che l'eventuale soggetto riveste nell'organizzazione è elevata, media o bassa?	
a livello di addetto = 1	
a livello di collaboratore o funzionario = 2	
a livello di dirigente di ufficio non generale, ovvero posizione apicale o posizione organizzativa = 3	
a livello di dirigente d'ufficio generale = 4	
a livello di capo dipartimento/segretario generale = 5	
punteggio assegnato	3
Valore stimato dell'impatto	1,50
0 = nessun impatto; 1 = marginale; 2 = minore; 3 = soglia; 4 = serio; 5 = superiore	

3. Valutazione complessiva del rischio	
Valutazione complessiva del rischio = probabilità x impatto	3,75

AREA E	
provvedimenti di pianificazione urbanistica	
1. Valutazione della probabilità	
Criteri	Punteggi
Criterio 1: discrezionalità	
Il processo è discrezionale?	
No, è del tutto vincolato = 1	
E' parzialmente vincolato dalla legge e da atti amministrativi (regolamenti, direttive, circolari) = 2	
E' parzialmente vincolato solo dalla legge = 3	
E' parzialmente vincolato solo da atti amministrativi (regolamenti, direttive, circolari) = 4	
E' altamente discrezionale = 5	
punteggio assegnato	5
Criterio 2: rilevanza esterna	
Il processo produce effetti diretti all'esterno dell'amministrazione di riferimento?	
No, ha come destinatario finale un ufficio interno = 2	
Sì, il risultato del processo è rivolto direttamente ad utenti esterni = 5	
punteggio assegnato	5
Criterio 3: complessità del processo	
Si tratta di un processo complesso che comporta il coinvolgimento di più amministrazioni (esclusi i controlli) in fasi successive per il conseguimento del risultato?	
No, il processo coinvolge una sola PA = 1	
Sì, il processo coinvolge più di tre amministrazioni = 3	
Sì, il processo coinvolge più di cinque amministrazioni = 5	
punteggio assegnato	3
Criterio 4: valore economico	
Qual è l'impatto economico del processo?	
Ha rilevanza esclusivamente interna = 1	
Comporta l'attribuzione di vantaggi a soggetti esterni, ma di non particolare rilievo economico (es. borse di studio) = 3	
Comporta l'affidamento di considerevoli vantaggi a soggetti esterni (es. appalto) = 5	
punteggio assegnato	5
Criterio 5: frazionabilità del processo	
Il risultato finale del processo può essere raggiunto anche effettuando una pluralità di operazioni di entità economica ridotta che, considerate complessivamente, alla fine assicurano lo stesso risultato (es. pluralità di affidamenti ridotti)?	
No = 1	
Sì = 5	
punteggio assegnato	5
Criterio 6: controlli	
Anche sulla base dell'esperienza pregressa, il tipo di controllo applicato sul processo è adeguato a neutralizzare il rischio?	
Sì, costituisce un efficace strumento di neutralizzazione = 1	
Sì, è molto efficace = 2	
Sì, per una percentuale approssimativa del 50% = 3	
Sì, ma in minima parte = 4	
No, il rischio rimane indifferente = 5	
punteggio assegnato	1
Valore stimato della probabilità	4,00
0 = nessuna probabilità; 1 = improbabile; 2 = poco probabile; 3 = probabile; 4 = molto probabile; 5 = altamente probabile.	

2. Valutazione dell'impatto

Criterio 1: impatto organizzativo	
Rispetto al totale del personale impiegato nel singolo servizio (unità organizzativa semplice) competente a svolgere il processo (o la fase del processo di competenza della PA) nell'ambito della singola PA, quale percentuale di personale è impiegata nel processo? (Se il processo coinvolge l'attività di più servizi nell'ambito della stessa PA occorre riferire la percentuale al personale impiegato nei servizi coinvolti)	
fino a circa il 20% = 1	
fino a circa il 40% = 2	
fino a circa il 60% = 3	
fino a circa il 80% = 4	
fino a circa il 100% = 5	
punteggio assegnato	2
Criterio 2: impatto economico	
Nel corso degli ultimi cinque anni sono state pronunciate sentenze della Corte dei Conti a carico di dipendenti (dirigenti o dipendenti) della PA o sono state pronunciate sentenze di risarcimento del danno nei confronti della PA per la medesima tipologia di evento o di tipologie analoghe?	
No = 1	
Sì = 5	
punteggio assegnato	1
Criterio 3: impatto reputazionale	
Nel corso degli ultimi anni sono stati pubblicati su giornali o riviste articoli aventi ad oggetto il medesimo evento o eventi analoghi?	
No = 0	
Non ne abbiamo memoria = 1	
Sì, sulla stampa locale = 2	
Sì, sulla stampa nazionale = 3	
Sì, sulla stampa locale e nazionale = 4	
Sì sulla stampa, locale, nazionale ed internazionale = 5	
punteggio assegnato	1
Criterio 4: impatto sull'immagine	
A quale livello può collocarsi il rischio dell'evento (livello apicale, intermedio, basso), ovvero la posizione/il ruolo che l'eventuale soggetto riveste nell'organizzazione è elevata, media o bassa?	
a livello di addetto = 1	
a livello di collaboratore o funzionario = 2	
a livello di dirigente di ufficio non generale, ovvero posizione apicale o posizione organizzativa = 3	
a livello di dirigente d'ufficio generale = 4	
a livello di capo dipartimento/segretario generale = 5	
punteggio assegnato	3
Valore stimato dell'impatto	1,75
0 = nessun impatto; 1 = marginale; 2 = minore; 3 = soglia; 4 = serio; 5 = superiore	

3. Valutazione complessiva del rischio

Valutazione complessiva del rischio = probabilità x impatto	7,00
---	-------------

scheda 10	
Gestione ordinaria delle entrate di bilancio	
1. Valutazione della probabilità	
Criteri	Punteggi
Criterio 1: discrezionalità	
Il processo è discrezionale?	
No, è del tutto vincolato = 1	
E' parzialmente vincolato dalla legge e da atti amministrativi (regolamenti, direttive, circolari) = 2	
E' parzialmente vincolato solo dalla legge = 3	
E' parzialmente vincolato solo da atti amministrativi (regolamenti, direttive, circolari) = 4	
E' altamente discrezionale = 5	
punteggio assegnato	2
Criterio 2: rilevanza esterna	
Il processo produce effetti diretti all'esterno dell'amministrazione di riferimento?	
No, ha come destinatario finale un ufficio interno = 2	
Sì, il risultato del processo è rivolto direttamente ad utenti esterni = 5	
punteggio assegnato	5
Criterio 3: complessità del processo	
Si tratta di un processo complesso che comporta il coinvolgimento di più amministrazioni (esclusi i controlli) in fasi successive per il conseguimento del risultato?	
No, il processo coinvolge una sola PA = 1	
Sì, il processo coinvolge più di tre amministrazioni = 3	
Sì, il processo coinvolge più di cinque amministrazioni = 5	
punteggio assegnato	1
Criterio 4: valore economico	
Qual è l'impatto economico del processo?	
Ha rilevanza esclusivamente interna = 1	
Comporta l'attribuzione di vantaggi a soggetti esterni, ma di non particolare rilievo economico = 3	
Comporta l'affidamento di considerevoli vantaggi a soggetti esterni (es. mancata riscossione/sollecito) = 5	
punteggio assegnato	3
Criterio 5: frazionabilità del processo	
Il risultato finale del processo può essere raggiunto anche effettuando una pluralità di operazioni di entità economica ridotta che, considerate complessivamente, alla fine assicurano lo stesso risultato (es. pluralità di affidamenti ridotti)?	
No = 1	
Sì = 5	
punteggio assegnato	1
Criterio 6: controlli	
Anche sulla base dell'esperienza pregressa, il tipo di controllo applicato sul processo è adeguato a neutralizzare il rischio?	
Sì, costituisce un efficace strumento di neutralizzazione = 1	
Sì, è molto efficace = 2	
Sì, per una percentuale approssimativa del 50% = 3	
Sì, ma in minima parte = 4	
No, il rischio rimane indifferente = 5	
punteggio assegnato	1
Valore stimato della probabilità	2,17
0 = nessuna probabilità; 1 = improbabile; 2 = poco probabile; 3 = probabile; 4 = molto probabile; 5 = altamente probabile.	

Gestione ordinaria delle entrate di bilancio	
2. Valutazione dell'impatto	
Criterio 1: impatto organizzativo	
Rispetto al totale del personale impiegato nel singolo servizio (unità organizzativa semplice) competente a svolgere il processo (o la fase del processo di competenza della PA) nell'ambito della singola PA, quale percentuale di personale è impiegata nel processo? (Se il processo coinvolge l'attività di più servizi nell'ambito della stessa PA occorre riferire la percentuale al personale impiegato nei servizi coinvolti)	
fino a circa il 20% = 1	
fino a circa il 40% = 2	
fino a circa il 60% = 3	
fino a circa il 80% = 4	
fino a circa il 100% = 5	
punteggio assegnato	1
Criterio 2: impatto economico	
Nel corso degli ultimi cinque anni sono state pronunciate sentenze della Corte dei Conti a carico di dipendenti (dirigenti o dipendenti) della PA o sono state pronunciate sentenze di risarcimento del danno nei confronti della PA per la medesima tipologia di evento o di tipologie analoghe?	
No = 1	
Sì = 5	
punteggio assegnato	1
Criterio 3: impatto reputazionale	
Nel corso degli ultimi anni sono stati pubblicati su giornali o riviste articoli aventi ad oggetto il medesimo evento o eventi analoghi?	
No = 0	
Non ne abbiamo memoria = 1	
Sì, sulla stampa locale = 2	
Sì, sulla stampa nazionale = 3	
Sì, sulla stampa locale e nazionale = 4	
Sì sulla stampa, locale, nazionale ed internazionale = 5	
punteggio assegnato	0
Criterio 4: impatto sull'immagine	
A quale livello può collocarsi il rischio dell'evento (livello apicale, intermedio, basso), ovvero la posizione/il ruolo che l'eventuale soggetto riveste nell'organizzazione è elevata, media o bassa?	
a livello di addetto = 1	
a livello di collaboratore o funzionario = 2	
a livello di dirigente di ufficio non generale, ovvero posizione apicale o posizione organizzativa = 3	
a livello di dirigente d'ufficio generale = 4	
a livello di capo dipartimento/segretario generale = 5	
punteggio assegnato	2
Valore stimato dell'impatto	1,00
0 = nessun impatto; 1 = marginale; 2 = minore; 3 = soglia; 4 = serio; 5 = superiore	

3. Valutazione complessiva del rischio	
Valutazione complessiva del rischio = probabilità x impatto	2,17

scheda 11	
Gestione ordinaria delle spese di bilancio	
1. Valutazione della probabilità	
Criteri	Punteggi
Criterio 1: discrezionalità	
Il processo è discrezionale?	
No, è del tutto vincolato = 1	
E' parzialmente vincolato dalla legge e da atti amministrativi (regolamenti, direttive, circolari) = 2	
E' parzialmente vincolato solo dalla legge = 3	
E' parzialmente vincolato solo da atti amministrativi (regolamenti, direttive, circolari) = 4	
E' altamente discrezionale = 5	
punteggio assegnato	3
Criterio 2: rilevanza esterna	
Il processo produce effetti diretti all'esterno dell'amministrazione di riferimento?	
No, ha come destinatario finale un ufficio interno = 2	
Sì, il risultato del processo è rivolto direttamente ad utenti esterni = 5	
punteggio assegnato	5
Criterio 3: complessità del processo	
Si tratta di un processo complesso che comporta il coinvolgimento di più amministrazioni (esclusi i controlli) in fasi successive per il conseguimento del risultato?	
No, il processo coinvolge una sola PA = 1	
Sì, il processo coinvolge più di tre amministrazioni = 3	
Sì, il processo coinvolge più di cinque amministrazioni = 5	
punteggio assegnato	1
Criterio 4: valore economico	
Qual è l'impatto economico del processo?	
Ha rilevanza esclusivamente interna = 1	
Comporta l'attribuzione di vantaggi a soggetti esterni, ma di non particolare rilievo economico = 3	
Comporta l'affidamento di considerevoli vantaggi a soggetti esterni (es. pagamento solerte) = 5	
punteggio assegnato	5
Criterio 5: frazionabilità del processo	
Il risultato finale del processo può essere raggiunto anche effettuando una pluralità di operazioni di entità economica ridotta che, considerate complessivamente, alla fine assicurano lo stesso risultato (es. pluralità di pagamenti ridotti)?	
No = 1	
Sì = 5	
punteggio assegnato	5
Criterio 6: controlli	
Anche sulla base dell'esperienza pregressa, il tipo di controllo applicato sul processo è adeguato a neutralizzare il rischio?	
Sì, costituisce un efficace strumento di neutralizzazione = 1	
Sì, è molto efficace = 2	
Sì, per una percentuale approssimativa del 50% = 3	
Sì, ma in minima parte = 4	
No, il rischio rimane indifferente = 5	
punteggio assegnato	1
Valore stimato della probabilità	3,33
0 = nessuna probabilità; 1 = improbabile; 2 = poco probabile; 3 = probabile; 4 = molto probabile; 5 = altamente probabile.	

Gestione ordinaria delle spese di bilancio	
2. Valutazione dell'impatto	
Criterio 1: impatto organizzativo	
Rispetto al totale del personale impiegato nel singolo servizio (unità organizzativa semplice) competente a svolgere il processo (o la fase del processo di competenza della PA) nell'ambito della singola PA, quale percentuale di personale è impiegata nel processo? (Se il processo coinvolge l'attività di più servizi nell'ambito della stessa PA occorre riferire la percentuale al personale impiegato nei servizi coinvolti)	
fino a circa il 20% = 1	
fino a circa il 40% = 2	
fino a circa il 60% = 3	
fino a circa il 80% = 4	
fino a circa il 100% = 5	
punteggio assegnato	1
Criterio 2: impatto economico	
Nel corso degli ultimi cinque anni sono state pronunciate sentenze della Corte dei Conti a carico di dipendenti (dirigenti o dipendenti) della PA o sono state pronunciate sentenze di risarcimento del danno nei confronti della PA per la medesima tipologia di evento o di tipologie analoghe?	
No = 1	
Sì = 5	
punteggio assegnato	1
Criterio 3: impatto reputazionale	
Nel corso degli ultimi anni sono stati pubblicati su giornali o riviste articoli aventi ad oggetto il medesimo evento o eventi analoghi?	
No = 0	
Non ne abbiamo memoria = 1	
Sì, sulla stampa locale = 2	
Sì, sulla stampa nazionale = 3	
Sì, sulla stampa locale e nazionale = 4	
Sì sulla stampa, locale, nazionale ed internazionale = 5	
punteggio assegnato	0
Criterio 4: impatto sull'immagine	
A quale livello può collocarsi il rischio dell'evento (livello apicale, intermedio, basso), ovvero la posizione/il ruolo che l'eventuale soggetto riveste nell'organizzazione è elevata, media o bassa?	
a livello di addetto = 1	
a livello di collaboratore o funzionario = 2	
a livello di dirigente di ufficio non generale, ovvero posizione apicale o posizione organizzativa = 3	
a livello di dirigente d'ufficio generale = 4	
a livello di capo dipartimento/segretario generale = 5	
punteggio assegnato	2
Valore stimato dell'impatto	1,00
0 = nessun impatto; 1 = marginale; 2 = minore; 3 = soglia; 4 = serio; 5 = superiore	

3. Valutazione complessiva del rischio	
Valutazione complessiva del rischio = probabilità x impatto	3,33

AREA E	
attività di accertamento e di verifica dei tributi locali	
1. Valutazione della probabilità	
Criteri	Punteggi
Criterio 1: discrezionalità	
Il processo è discrezionale?	
No, è del tutto vincolato = 1	
E' parzialmente vincolato dalla legge e da atti amministrativi (regolamenti, direttive, circolari) = 2	
E' parzialmente vincolato solo dalla legge = 3	
E' parzialmente vincolato solo da atti amministrativi (regolamenti, direttive, circolari) = 4	
E' altamente discrezionale = 5	
punteggio assegnato	1
Criterio 2: rilevanza esterna	
Il processo produce effetti diretti all'esterno dell'amministrazione di riferimento?	
No, ha come destinatario finale un ufficio interno = 2	
Sì, il risultato del processo è rivolto direttamente ad utenti esterni = 5	
punteggio assegnato	5
Criterio 3: complessità del processo	
Si tratta di un processo complesso che comporta il coinvolgimento di più amministrazioni (esclusi i controlli) in fasi successive per il conseguimento del risultato?	
No, il processo coinvolge una sola PA = 1	
Sì, il processo coinvolge più di tre amministrazioni = 3	
Sì, il processo coinvolge più di cinque amministrazioni = 5	
punteggio assegnato	1
Criterio 4: valore economico	
Qual è l'impatto economico del processo?	
Ha rilevanza esclusivamente interna = 1	
Comporta l'attribuzione di vantaggi a soggetti esterni, ma di non particolare rilievo economico (es. borse di studio) = 3	
Comporta l'affidamento di considerevoli vantaggi a soggetti esterni (es. appalto) = 5	
punteggio assegnato	5
Criterio 5: frazionabilità del processo	
Il risultato finale del processo può essere raggiunto anche effettuando una pluralità di operazioni di entità economica ridotta che, considerate complessivamente, alla fine assicurano lo stesso risultato (es. pluralità di affidamenti ridotti)?	
No = 1	
Sì = 5	
punteggio assegnato	1
Criterio 6: controlli	
Anche sulla base dell'esperienza pregressa, il tipo di controllo applicato sul processo è adeguato a neutralizzare il rischio?	
Sì, costituisce un efficace strumento di neutralizzazione = 1	
Sì, è molto efficace = 2	
Sì, per una percentuale approssimativa del 50% = 3	
Sì, ma in minima parte = 4	
No, il rischio rimane indifferente = 5	
punteggio assegnato	1
Valore stimato della probabilità	2,33

0 = nessuna probabilità; 1 = improbabile; 2 = poco probabile; 3 = probabile; 4 = molto probabile; 5 = altamente probabile.

2. Valutazione dell'impatto

Criterio 1: impatto organizzativo

Rispetto al totale del personale impiegato nel singolo servizio (unità organizzativa semplice) competente a svolgere il processo (o la fase del processo di competenza della PA) nell'ambito della singola PA, quale percentuale di personale è impiegata nel processo? (Se il processo coinvolge l'attività di più servizi nell'ambito della stessa PA occorre riferire la percentuale al personale impiegato nei servizi coinvolti)

fino a circa il 20% = 1

fino a circa il 40% = 2

fino a circa il 60% = 3

fino a circa il 80% = 4

fino a circa il 100% = 5

punteggio assegnato

1

Criterio 2: impatto economico

Nel corso degli ultimi cinque anni sono state pronunciate sentenze della Corte dei Conti a carico di dipendenti (dirigenti o dipendenti) della PA o sono state pronunciate sentenze di risarcimento del danno nei confronti della PA per la medesima tipologia di evento o di tipologie analoghe?

No = 1

Sì = 5

punteggio assegnato

1

Criterio 3: impatto reputazionale

Nel corso degli ultimi anni sono stati pubblicati su giornali o riviste articoli aventi ad oggetto il medesimo evento o eventi analoghi?

No = 0

Non ne abbiamo memoria = 1

Sì, sulla stampa locale = 2

Sì, sulla stampa nazionale = 3

Sì, sulla stampa locale e nazionale = 4

Sì sulla stampa, locale, nazionale ed internazionale = 5

punteggio assegnato

1

Criterio 4: impatto sull'immagine

A quale livello può collocarsi il rischio dell'evento (livello apicale, intermedio, basso), ovvero la posizione/il ruolo che l'eventuale soggetto riveste nell'organizzazione è elevata, media o bassa?

a livello di addetto = 1

a livello di collaboratore o funzionario = 2

a livello di dirigente di ufficio non generale, ovvero posizione apicale o posizione organizzativa = 3

a livello di dirigente d'ufficio generale = 4

a livello di capo dipartimento/segretario generale = 5

punteggio assegnato

3

Valore stimato dell'impatto

1,50

0 = nessun impatto; 1 = marginale; 2 = minore; 3 = soglia; 4 = serio; 5 = superiore

3. Valutazione complessiva del rischio

Valutazione complessiva del rischio = probabilità x impatto

3,50

scheda 13	
Accertamenti e controlli degli abusi edilizi	
1. Valutazione della probabilità	
Criteri	Punteggi
Criterio 1: discrezionalità	
Il processo è discrezionale?	
No, è del tutto vincolato = 1	
E' parzialmente vincolato dalla legge e da atti amministrativi (regolamenti, direttive, circolari) = 2	
E' parzialmente vincolato solo dalla legge = 3	
E' parzialmente vincolato solo da atti amministrativi (regolamenti, direttive, circolari) = 4	
E' altamente discrezionale = 5	
punteggio assegnato	3
Criterio 2: rilevanza esterna	
Il processo produce effetti diretti all'esterno dell'amministrazione di riferimento?	
No, ha come destinatario finale un ufficio interno = 2	
Sì, il risultato del processo è rivolto direttamente ad utenti esterni = 5	
punteggio assegnato	5
Criterio 3: complessità del processo	
Si tratta di un processo complesso che comporta il coinvolgimento di più amministrazioni (esclusi i controlli) in fasi successive per il conseguimento del risultato?	
No, il processo coinvolge una sola PA = 1	
Sì, il processo coinvolge più di tre amministrazioni = 3	
Sì, il processo coinvolge più di cinque amministrazioni = 5	
punteggio assegnato	1
Criterio 4: valore economico	
Qual è l'impatto economico del processo?	
Ha rilevanza esclusivamente interna = 1	
Comporta l'attribuzione di vantaggi a soggetti esterni, ma di non particolare rilievo economico = 3	
Comporta l'affidamento di considerevoli vantaggi a soggetti esterni (es. mancata sanzione) = 5	
punteggio assegnato	4
Criterio 5: frazionabilità del processo	
Il risultato finale del processo può essere raggiunto anche effettuando una pluralità di operazioni di entità economica ridotta che, considerate complessivamente, alla fine assicurano lo stesso risultato?	
No = 1	
Sì = 5	
punteggio assegnato	1
Criterio 6: controlli	
Anche sulla base dell'esperienza pregressa, il tipo di controllo applicato sul processo è adeguato a neutralizzare il rischio?	
Sì, costituisce un efficace strumento di neutralizzazione = 1	
Sì, è molto efficace = 2	
Sì, per una percentuale approssimativa del 50% = 3	
Sì, ma in minima parte = 4	
No, il rischio rimane indifferente = 5	
punteggio assegnato	3
Valore stimato della probabilità	2,83
0 = nessuna probabilità; 1 = improbabile; 2 = poco probabile; 3 = probabile; 4 = molto probabile; 5 = altamente probabile.	

Accertamenti e controlli degli abusi edilizi	
2. Valutazione dell'impatto	
Criterio 1: impatto organizzativo	
Rispetto al totale del personale impiegato nel singolo servizio (unità organizzativa semplice) competente a svolgere il processo (o la fase del processo di competenza della PA) nell'ambito della singola PA, quale percentuale di personale è impiegata nel processo? (Se il processo coinvolge l'attività di più servizi nell'ambito della stessa PA occorre riferire la percentuale al personale impiegato nei servizi coinvolti)	
fino a circa il 20% = 1	
fino a circa il 40% = 2	
fino a circa il 60% = 3	
fino a circa il 80% = 4	
fino a circa il 100% = 5	
punteggio assegnato	1
Criterio 2: impatto economico	
Nel corso degli ultimi cinque anni sono state pronunciate sentenze della Corte dei Conti a carico di dipendenti (dirigenti o dipendenti) della PA o sono state pronunciate sentenze di risarcimento del danno nei confronti della PA per la medesima tipologia di evento o di tipologie analoghe?	
No = 1	
Sì = 5	
punteggio assegnato	1
Criterio 3: impatto reputazionale	
Nel corso degli ultimi anni sono stati pubblicati su giornali o riviste articoli aventi ad oggetto il medesimo evento o eventi analoghi?	
No = 0	
Non ne abbiamo memoria = 1	
Sì, sulla stampa locale = 2	
Sì, sulla stampa nazionale = 3	
Sì, sulla stampa locale e nazionale = 4	
Sì sulla stampa, locale, nazionale ed internazionale = 5	
punteggio assegnato	0
Criterio 4: impatto sull'immagine	
A quale livello può collocarsi il rischio dell'evento (livello apicale, intermedio, basso), ovvero la posizione/il ruolo che l'eventuale soggetto riveste nell'organizzazione è elevata, media o bassa?	
a livello di addetto = 1	
a livello di collaboratore o funzionario = 2	
a livello di dirigente di ufficio non generale, ovvero posizione apicale o posizione organizzativa = 3	
a livello di dirigente d'ufficio generale = 4	
a livello di capo dipartimento/segretario generale = 5	
punteggio assegnato	2
Valore stimato dell'impatto	1,00
0 = nessun impatto; 1 = marginale; 2 = minore; 3 = soglia; 4 = serio; 5 = superiore	

3. Valutazione complessiva del rischio

Valutazione complessiva del rischio = probabilità x impatto

2,83

scheda 14	
Incentivi economici al personale (produttività e retribuzioni di risultato)	
1. Valutazione della probabilità	
Criteri	Punteggi
Criterio 1: discrezionalità	
Il processo è discrezionale?	
No, è del tutto vincolato = 1	
E' parzialmente vincolato dalla legge e da atti amministrativi (regolamenti, direttive, circolari) = 2	
E' parzialmente vincolato solo dalla legge = 3	
E' parzialmente vincolato solo da atti amministrativi (regolamenti, direttive, circolari) = 4	
E' altamente discrezionale = 5	
punteggio assegnato	4
Criterio 2: rilevanza esterna	
Il processo produce effetti diretti all'esterno dell'amministrazione di riferimento?	
No, ha come destinatario finale un ufficio interno = 2	
Sì, il risultato del processo è rivolto direttamente ad utenti esterni = 5	
punteggio assegnato	2
Criterio 3: complessità del processo	
Si tratta di un processo complesso che comporta il coinvolgimento di più amministrazioni (esclusi i controlli) in fasi successive per il conseguimento del risultato?	
No, il processo coinvolge una sola PA = 1	
Sì, il processo coinvolge più di tre amministrazioni = 3	
Sì, il processo coinvolge più di cinque amministrazioni = 5	
punteggio assegnato	1
Criterio 4: valore economico	
Qual è l'impatto economico del processo?	
Ha rilevanza esclusivamente interna = 1	
Comporta l'attribuzione di vantaggi a soggetti esterni, ma di non particolare rilievo economico = 3	
Comporta l'affidamento di considerevoli vantaggi a soggetti esterni (es. mancata sanzione) = 5	
punteggio assegnato	1
Criterio 5: frazionabilità del processo	
Il risultato finale del processo può essere raggiunto anche effettuando una pluralità di operazioni di entità economica ridotta che, considerate complessivamente, alla fine assicurano lo stesso risultato?	
No = 1	
Sì = 5	
punteggio assegnato	1
Criterio 6: controlli	
Anche sulla base dell'esperienza pregressa, il tipo di controllo applicato sul processo è adeguato a neutralizzare il rischio?	
Sì, costituisce un efficace strumento di neutralizzazione = 1	
Sì, è molto efficace = 2	
Sì, per una percentuale approssimativa del 50% = 3	
Sì, ma in minima parte = 4	
No, il rischio rimane indifferente = 5	
punteggio assegnato	2
Valore stimato della probabilità	1,83
0 = nessuna probabilità; 1 = improbabile; 2 = poco probabile; 3 = probabile; 4 = molto probabile; 5 = altamente probabile.	

Incentivi economici al personale (produttività e retribuzioni di risultato)

2. Valutazione dell'impatto

Criterio 1: impatto organizzativo

Rispetto al totale del personale impiegato nel singolo servizio (unità organizzativa semplice) competente a svolgere il processo (o la fase del processo di competenza della PA) nell'ambito della singola PA, quale percentuale di personale è impiegata nel processo? (Se il processo coinvolge l'attività di più servizi nell'ambito della stessa PA occorre riferire la percentuale al personale impiegato nei servizi coinvolti)

fino a circa il 20% = 1

fino a circa il 40% = 2

fino a circa il 60% = 3

fino a circa il 80% = 4

fino a circa il 100% = 5

punteggio assegnato

5

Criterio 2: impatto economico

Nel corso degli ultimi cinque anni sono state pronunciate sentenze della Corte dei Conti a carico di dipendenti (dirigenti o dipendenti) della PA o sono state pronunciate sentenze di risarcimento del danno nei confronti della PA per la medesima tipologia di evento o di tipologie analoghe?

No = 1

Si = 5

punteggio assegnato

1

Criterio 3: impatto reputazionale

Nel corso degli ultimi anni sono stati pubblicati su giornali o riviste articoli aventi ad oggetto il medesimo evento o eventi analoghi?

No = 0

Non ne abbiamo memoria = 1

Si, sulla stampa locale = 2

Si, sulla stampa nazionale = 3

Si, sulla stampa locale e nazionale = 4

Si sulla stampa, locale, nazionale ed internazionale = 5

punteggio assegnato

0

Criterio 4: impatto sull'immagine

A quale livello può collocarsi il rischio dell'evento (livello apicale, intermedio, basso), ovvero la posizione/il ruolo che l'eventuale soggetto riveste nell'organizzazione è elevata, media o bassa?

a livello di addetto = 1

a livello di collaboratore o funzionario = 2

a livello di dirigente di ufficio non generale, ovvero posizione apicale o posizione organizzativa = 3

a livello di dirigente d'ufficio generale = 4

a livello di capo dipartimento/segretario generale = 5

punteggio assegnato

3

Valore stimato dell'impatto

2,25

0 = nessun impatto; 1 = marginale; 2 = minore; 3 = soglia; 4 = serio; 5 = superiore

3. Valutazione complessiva del rischio

Valutazione complessiva del rischio = probabilità x impatto

4,13

AREA C	
attività oggetto di autorizzazione e concessione (quali autorizzazioni di commercio-occupazione suolo pubblico- autorizzazioni di polizia amministrativa)	
1. Valutazione della probabilità	
Criteri	Punteggi
Criterio 1: discrezionalità	
Il processo è discrezionale?	
No, è del tutto vincolato = 1	
E' parzialmente vincolato dalla legge e da atti amministrativi (regolamenti, direttive, circolari) = 2	
E' parzialmente vincolato solo dalla legge = 3	
E' parzialmente vincolato solo da atti amministrativi (regolamenti, direttive, circolari) = 4	
E' altamente discrezionale = 5	
punteggio assegnato	1
Criterio 2: rilevanza esterna	
Il processo produce effetti diretti all'esterno dell'amministrazione di riferimento?	
No, ha come destinatario finale un ufficio interno = 2	
Sì, il risultato del processo è rivolto direttamente ad utenti esterni = 5	
punteggio assegnato	5
Criterio 3: complessità del processo	
Si tratta di un processo complesso che comporta il coinvolgimento di più amministrazioni (esclusi i controlli) in fasi successive per il conseguimento del risultato?	
No, il processo coinvolge una sola PA = 1	
Sì, il processo coinvolge più di tre amministrazioni = 3	
Sì, il processo coinvolge più di cinque amministrazioni = 5	
punteggio assegnato	1
Criterio 4: valore economico	
Qual è l'impatto economico del processo?	
Ha rilevanza esclusivamente interna = 1	
Comporta l'attribuzione di vantaggi a soggetti esterni, ma di non particolare rilievo economico (es. borse di studio) = 3	
Comporta l'affidamento di considerevoli vantaggi a soggetti esterni = 5	
punteggio assegnato	5
Criterio 5: frazionabilità del processo	
Il risultato finale del processo può essere raggiunto anche effettuando una pluralità di operazioni di entità economica ridotta che, considerate complessivamente, alla fine assicurano lo stesso risultato (es. pluralità di affidamenti ridotti)?	
No = 1	
Sì = 5	
punteggio assegnato	1
Criterio 6: controlli	
Anche sulla base dell'esperienza pregressa, il tipo di controllo applicato sul processo è adeguato a neutralizzare il rischio?	
Sì, costituisce un efficace strumento di neutralizzazione = 1	
Sì, è molto efficace = 2	
Sì, per una percentuale approssimativa del 50% = 3	
Sì, ma in minima parte = 4	
No, il rischio rimane indifferente = 5	
punteggio assegnato	1
Valore stimato della probabilità	2,33
0 = nessuna probabilità; 1 = improbabile; 2 = poco probabile; 3 = probabile; 4 = molto probabile; 5 = altamente probabile.	

2. Valutazione dell'impatto	
Criterio 1: impatto organizzativo	
Rispetto al totale del personale impiegato nel singolo servizio (unità organizzativa semplice) competente a svolgere il processo (o la fase del processo di competenza della PA) nell'ambito della singola PA, quale percentuale di personale è impiegata nel processo? (Se il processo coinvolge l'attività di più servizi nell'ambito della stessa PA occorre riferire la percentuale al personale impiegato nei servizi coinvolti)	
fino a circa il 20% = 1	
fino a circa il 40% = 2	
fino a circa il 60% = 3	
fino a circa il 80% = 4	
fino a circa il 100% = 5	
punteggio assegnato	1
Criterio 2: impatto economico	
Nel corso degli ultimi cinque anni sono state pronunciate sentenze della Corte dei Conti a carico di dipendenti (dirigenti o dipendenti) della PA o sono state pronunciate sentenze di risarcimento del danno nei confronti della PA per la medesima tipologia di evento o di tipologie analoghe?	
No = 1	
Sì = 5	
punteggio assegnato	1
Criterio 3: impatto reputazionale	
Nel corso degli ultimi anni sono stati pubblicati su giornali o riviste articoli aventi ad oggetto il medesimo evento o eventi analoghi?	
No = 0	
Non ne abbiamo memoria = 1	
Sì, sulla stampa locale = 2	
Sì, sulla stampa nazionale = 3	
Sì, sulla stampa locale e nazionale = 4	
Sì sulla stampa, locale, nazionale ed internazionale = 5	
punteggio assegnato	0
Criterio 4: impatto sull'immagine	
A quale livello può collocarsi il rischio dell'evento (livello apicale, intermedio, basso), ovvero la posizione/il ruolo che l'eventuale soggetto riveste nell'organizzazione è elevata, media o bassa?	
a livello di addetto = 1	
a livello di collaboratore o funzionario = 2	
a livello di dirigente di ufficio non generale, ovvero posizione apicale o posizione organizzativa = 3	
a livello di dirigente d'ufficio generale = 4	
a livello di capo dipartimento/segretario generale = 5	
punteggio assegnato	2
Valore stimato dell'impatto	1,00
0 = nessun impatto; 1 = marginale; 2 = minore; 3 = soglia; 4 = serio; 5 = superiore	

3. Valutazione complessiva del rischio	
Valutazione complessiva del rischio = probabilità x impatto	2,33

AREA E	
procedimenti sanzionatori conseguenti alla commissione di illeciti amministrativi	
1. Valutazione della probabilità	
Criteri	Punteggi
Criterio 1: discrezionalità	
Il processo è discrezionale?	
No, è del tutto vincolato = 1	
E' parzialmente vincolato dalla legge e da atti amministrativi (regolamenti, direttive, circolari) = 2	
E' parzialmente vincolato solo dalla legge = 3	
E' parzialmente vincolato solo da atti amministrativi (regolamenti, direttive, circolari) = 4	
E' altamente discrezionale = 5	
punteggio assegnato	2
Criterio 2: rilevanza esterna	
Il processo produce effetti diretti all'esterno dell'amministrazione di riferimento?	
No, ha come destinatario finale un ufficio interno = 2	
Sì, il risultato del processo è rivolto direttamente ad utenti esterni = 5	
punteggio assegnato	5
Criterio 3: complessità del processo	
Si tratta di un processo complesso che comporta il coinvolgimento di più amministrazioni (esclusi i controlli) in fasi successive per il conseguimento del risultato?	
No, il processo coinvolge una sola PA = 1	
Sì, il processo coinvolge più di tre amministrazioni = 3	
Sì, il processo coinvolge più di cinque amministrazioni = 5	
punteggio assegnato	1
Criterio 4: valore economico	
Qual è l'impatto economico del processo?	
Ha rilevanza esclusivamente interna = 1	
Comporta l'attribuzione di vantaggi a soggetti esterni, ma di non particolare rilievo economico (es. borse di studio) = 3	
Comporta l'affidamento di considerevoli vantaggi a soggetti esterni (es. appalto) = 5	
punteggio assegnato	3
Criterio 5: frazionabilità del processo	
Il risultato finale del processo può essere raggiunto anche effettuando una pluralità di operazioni di entità economica ridotta che, considerate complessivamente, alla fine assicurano lo stesso risultato (es. pluralità di affidamenti ridotti)?	
No = 1	
Sì = 5	
punteggio assegnato	1
Criterio 6: controlli	
Anche sulla base dell'esperienza pregressa, il tipo di controllo applicato sul processo è adeguato a neutralizzare il rischio?	
Sì, costituisce un efficace strumento di neutralizzazione = 1	
Sì, è molto efficace = 2	
Sì, per una percentuale approssimativa del 50% = 3	
Sì, ma in minima parte = 4	
No, il rischio rimane indifferente = 5	
punteggio assegnato	1
Valore stimato della probabilità	2,17
0 = nessuna probabilità; 1 = improbabile; 2 = poco probabile; 3 = probabile; 4 = molto probabile; 5 = altamente probabile.	

2. Valutazione dell'impatto

Criterio 1: impatto organizzativo	
Rispetto al totale del personale impiegato nel singolo servizio (unità organizzativa semplice) competente a svolgere il processo (o la fase del processo di competenza della PA) nell'ambito della singola PA, quale percentuale di personale è impiegata nel processo? (Se il processo coinvolge l'attività di più servizi nell'ambito della stessa PA occorre riferire la percentuale al personale impiegato nei servizi coinvolti)	
fino a circa il 20% = 1	
fino a circa il 40% = 2	
fino a circa il 60% = 3	
fino a circa il 80% = 4	
fino a circa il 100% = 5	
punteggio assegnato	2
Criterio 2: impatto economico	
Nel corso degli ultimi cinque anni sono state pronunciate sentenze della Corte dei Conti a carico di dipendenti (dirigenti o dipendenti) della PA o sono state pronunciate sentenze di risarcimento del danno nei confronti della PA per la medesima tipologia di evento o di tipologie analoghe?	
No = 1	
Sì = 5	
punteggio assegnato	1
Criterio 3: impatto reputazionale	
Nel corso degli ultimi anni sono stati pubblicati su giornali o riviste articoli aventi ad oggetto il medesimo evento o eventi analoghi?	
No = 0	
Non ne abbiamo memoria = 1	
Sì, sulla stampa locale = 2	
Sì, sulla stampa nazionale = 3	
Sì, sulla stampa locale e nazionale = 4	
Sì sulla stampa, locale, nazionale ed internazionale = 5	
punteggio assegnato	0
Criterio 4: impatto sull'immagine	
A quale livello può collocarsi il rischio dell'evento (livello apicale, intermedio, basso), ovvero la posizione/il ruolo che l'eventuale soggetto riveste nell'organizzazione è elevata, media o bassa?	
a livello di addetto = 1	
a livello di collaboratore o funzionario = 2	
a livello di dirigente di ufficio non generale, ovvero posizione apicale o posizione organizzativa = 3	
a livello di dirigente d'ufficio generale = 4	
a livello di capo dipartimento/segretario generale = 5	
punteggio assegnato	3
Valore stimato dell'impatto	1,50
0 = nessun impatto; 1 = marginale; 2 = minore; 3 = soglia; 4 = serio; 5 = superiore	

3. Valutazione complessiva del rischio

Valutazione complessiva del rischio = probabilità x impatto	3,25
---	-------------